הארץ

1 ל"י, שנה נ"ו, יום ג', י"ב כסלו תשל"ה, 26 נובמבר 1974 V. 56/16,934/NOVEMBER 26 1974

"אשל" הכנסה שוטפת
קרן נאמנות צמודה
בנאמנות בנק דיסקונט

בהגיע ואלדהיים לשיחות עם אסד

דמשק מוסרת התנאים לחידוש המנדט של כוח האו"ם בגולן

תנאי סוריה: התחייבות לביצוע החלטה 338 ✶ חידוש דיוני ז'נבה בהקדם ✶ מזכ"ל או"ם יבוא הערב לישראל

מאת עהוד יערי, כתב "הארץ" לענייניים ערביים

"הצלחת שליחותו של ד"ר קורט ואלדהיים, שנועדה להשיג הסכמתנו להארכת מנדאט כוח או"ם בחזית הגולן, תלויה בקבלת התחייבויות כצד גורמים בין־לאומיים, בעניין ביצוע החלטה 338 של מועצת הבטחון במועד סביר וחידוש דיוני ז'נבה בהקדם והבטחת המשך הנסיגה הישראלית מרמת־הגולן" — אמרו אמש מקורות רשמיים בדמשק, בהחל השיחות של מזכיר או"ם עם הנשיא חאפז' אסד.

ד"ר ואלדהיים הגיע אמש לדמשק ונפגש עם הנשיא. הסורי ועם שר החוץ עבד אל־חלים חדאם. בהגיעו לבירה הסורית אמר מזכ"ל או"ם כי המצב במזרח־התיכון מגוחך מאד וכי מטרת ביקורו היא חילופי־דעות על המצב באיזור. בתשובה לשאלה אמר כי הוא ידון עם האחראים הסוריים על אפשרות הארכתו של מנדאט כוח או"ם בגולן. הוא סירב לקבוע עמדה בנושא, אך ציין כי נוכחות כוח או"ם בגולן "הוא דבר חיוני ויש בו תועלת".

המקורות הרשמיים בדמשק ציינו עוד, כי סוריה לא תסכים שנוכחות כוח או"ם בגולן תוארך ל־6 חודשים נוספים "רק כדי לאפשר לישראל להשלים את הכנותיה למלחמה". המקורות הדיפלומטיים שאם ימולאו דרישותיה של סוריה לקביעת מועד לביצוע החלטה מס' 338, לחידוש שיחות ז'נבה ולהבטחת המשך הנסיגה הישראלית מהגולן — רק אז תסכים דמשק להארכה נוספת והאחרונה של מנדאט כוח או"ם, לששה החודשים בלבד.

המקורות הסוריים הביעו "קורת רוח" מהצהרת פורד־ברז'נייב בעניין המזרח התיכון וציינו, לדברי כתבים זרים בדמשק, כי הצהרה זו תקל על שליחות ד"ר ואלדהיים.

הכתבים מציינים, כי ד"ר ואלדהיים ידון עם הנשיא אסד על הצעת־פשרה לפיה תכונס מועצת הבטחון ביום ו' הקרוב ותקבל החלטה להארכת מנדאט כוח האו"ם, תוך קריאה לחידוש דיוני ועידת ז'נבה בהקדם האפשרי. מנדאט כוח או"ם יפוג בשבת.

ד"ר ואלדהיים עומד להגיע לישראל הערב ויצא מחר לביקור בקהיר.

סברה בירושלים: ואלדהיים יודיע על הסכמת סוריה להאריך מנדאט או"ם

מאת מתי גולן, כתב המדיני של "הארץ"

בבואו היום לישראל, ידיע [illegible] או"ם ד"ר קורט ואלדהיים [illegible] בי המימשל בירושלים, על [illegible] מהה של סוריה להידוש ה[illegible] אט של כוח או"ם בגולן — [illegible] זוהי אתמול ההערכה השלטת [illegible] בי חוגים ממשלתיים בירוש[illegible]

[illegible] תכת אין מניחים, כי סוריה [illegible] הם מוכני להסכמתה עד סמוך ל[illegible] [illegible] בתוקפו של הסכם ה[illegible] [illegible] כלומר בעוד ארבעה ימים. [illegible] בצאתו של ד"ר ואלדהיים ל[illegible] [illegible] רואו בישראל סימן לנכונותה [illegible] דמשק להרחיב את המנדאט, הת[illegible]

✶ סוריה בעדיפה שהסכמתה לי[illegible] דוש המנדאט תינתן בתגובה לפני[illegible] ואלדהיים, כדי שלא תתפרש כי[illegible] ענות להפצרות ארה"ב.

[illegible] עם זאת אין בירושלים בטחון שי[illegible] כמוכה של סוריה תהיה להארכת [illegible] המנדאט של כח האו"ם במתכונתו [illegible] הנוכחית. עדיין חוששים שתתבע [illegible] ביעבוד של כוח או"ם למעמד [illegible] משקיפים, ואולי החדש הפתחות [illegible] מספר אנשיו.

[illegible] אם יתגשם חשש זה תודיע [illegible] אל לואלדהיים, שהיא רואה בכך [illegible] הסכם ההפרדה מצד סוריה על [illegible] העלול להשתמע מכך.

מקורות בוואשינגטון: המגעים יהודים — "קרוב להדא"

[illegible] ברגליות, סופר "הארץ" בארה"ב מוסר:

[illegible] חידוש המנדט של כח האו"ם ב[illegible] הגולן נראה ודאי — אמרו [illegible] בוואשינגטון. הסוכר השיג [illegible] ארה"ב לסוריה, בלי סיוע סר[illegible] [illegible] או מצרי.

[illegible] חלקו של מזכ"ל או"ם, ד"ר ואלדהיים היה סמלי בלבד —

ידיעה מפקינג שהתפרסם ביום [illegible] (היום) ב"ניו יורק טיימס", נמסר [illegible] היה בהבנות ישירים בין [illegible] שינגטון לדמשק. בידיעה נאמר [illegible] קיסינג'ר קיבל את האישור על [illegible] סירות מדמשק.

עוד נודע כי הסורים מוכנים להאריך את המנדט של כח האו"ם ל־6 חודשים בלי תנאים נוספים — אם כי נוח להם שההודעה על כך תמסר לאו"ם, לא לארה"ב.

משקיפים בקהיר: ארה"ב תמשיך ביזמת השלום במזרח־התיכון

על אף ההחלטה של פיסגת פורד—ברז'נייב הקוראת ל"חידוש ועידת ז'נבה בהקדם האפשרי"

קאהיר, 25 (יופ"י). ארה"ב תמשיך ביזמה דיפלומטית לקידום השלום במזה"ת, על אף ההצהרה שפורסמה עם תום פגישת הפיסגה הסובייטית־אמריקאית, הקוראת לחידוש ועידת ז'נבה בהקדם האפשרי — אמרו כאן היום מקורות דיפלומטיים. המקורות ציינו, כי מצפים ששר החוץ האמריקאי, ד"ר הנרי קיסינג'ר יבוא לביקור נוסף באיזור, כפי הנראה בינואר.

עם זאת הדיגו במצרים מידה של אכזבה, נוכח הצורך המקופאת מכ־[illegible] סקת ביחסים המצרים־אמריקאים, בניגוד להכללות המצב במצב כזה במסגרת האמריקאי. באישור המט־ סיוע הציג, הכולל מתן מלוה של 250 דולר למצרים. הם הוסיפו גם קשיים שהתעוררו בקשר לעיסקת שהם תנאי לאספקת כורים גרעיניים הן למצרים הן לישראל.

עם זאת מציינים, כי סאדאת אמר כתום ביקורו של שר החוץ האמריקאי בקאהיר ב־5 ל־6 בנובמבר, כי הוא נותן אמון מלא בד"ר קיסינג'ר. באותו מעמד הוסיף סאדאת ואמר, כי מאמצי השלום של שר החוץ "דרך שים פנה יותר מאשר אי־פעם".

מוואשינגטון נמסר ביומיים כי הבית הלבן תיקן ביום א' משמעים את נוסח ההודעה האמריקאית־סובייטית, כדי לכלול בה בטוח את ההתייחסות ל"אינטרסים הלגיטימיים של העם הפלשתינאי". בבירה שנכונה לשגירות האמריקאית לאחר הפיסגה בין ברז'נייב ופורד לא התייחס השיף המזרח התיכוני לאינטרסים של הצדדים — ואת בניגוד לגירסה הסובייטית שפורסמה במוסקבה.

אליהו זהבי סופר "הארץ" באפרידיונה מוסר:

רדיו מוסקבה טען היום, כי "הוד"לכות [illegible] האדוויסטוק תתקבלו בקרת רוח בקרב המשקיפים השכיים במדינות, סוריה הביעה סוכנות להמשיך במו"מ בג'נבה.

גם אשקע ישותה

ארתור כהן סופר "הארץ" בפריז מוסר: הפלוויזיה של באוול מאורה בידיעה מהאדוויסטוק, כי הנשיא פורד הבטיח לנכבדי ביריהם, שארה"ב תדאג לכך שישראל תשתתף בועידת ז'נבה, בה ישתתפו גם נציגים של אש"ף.

אלון – לארה"ב בחודש הבא

מאת דן מרגלית, שליח "הארץ" בארה"ב

וואשינגטון, 25 (מיוחד ל"הארץ"). שר החוץ מר יגאל אלון יבקר בארה"ב בשבוע השני של דצמבר — מסרו מקורות בוואשינגטון.

המקורות אמרו, כי הדבר עדיין לא כוכם ויש אפשרות שד"ר הנרי קיסינג'ר יצא למזה"ת, במקום להזמין את אלון ושר־החוץ המצרי פאהמי לארה"ב. אולם מסתמנת מגמה לקיים את המגעים בוואשינגטון משום שד"ר קיסינג'ר איננו יכול להגביר הדיונים רצונים לוואשינגטון.

נודע כי ארה"ב קיימה בירור רא־ שון עם מצרים בקשר לתוצאות של פאהמי וסאדאת שפתיחת התפלה מרכזית בבסיסה ישראלית נוספת.

התגובה המצרים לא היתה ברורה ומהוססת — אמרו מקורות בוואשינגטון — אך ארה"ב הבהירה למצרים, כי פתיחת התפלה מחויבת בהסכם ההפרדה הקודם.

רבין רמז אתמול לנציגי ל"ע שאינו מצדד בצירוף הליכוד

✶ שאל: "התהיו מוכנים שהקו המדיני יהיה לפי עצומת־הליכוד ?
✶ ראשי ל"ע הודיעו שיבררו נכונות הליכוד להצטרף לפי קווי היסוד

מאת דן כפלה, כופר "הארץ"

"התהיו מוכנים, שהקו המדיני של הממשלה יהיה לפי עצומת הליכוד ?" בשאלה זו השיב אתמול ראש־הממשלה, מר יצחק רבין, על פנייתה של משלחת ל"ע בעניין צירוף הליכוד לממשלה.

אם כי מר רבין נמנע מלהביע בירור את עמדתו בסוגיה, התרשמו חברי משלחה ל"ע, כי מר רבין אינו רואה בעין יפה את הרעיון.

בפגישה השתתפו מצד ל"ע הרבנים הלל זיידל ואליעזר, מזכ"ל המפלגה יצחק ברקאי וחבר ההנהלה יצחק גבר. נציגי ל"ע מסרו לראש הממשלה החלטת מרכז מפלגתם בעניין צירוף הליכוד לממשלה, עמדו על הצורך בהרחבת הממשלה במצב הקיים — אך הדגישו, כי לפי עמדתם מדובר על פנייה לליכוד שיצטרף על בסיס קווי היסוד של הממשלה הקיימת.

עוד הבהירו, כי לאחר שהאופוזיציה הירדנית איננה אקטואלית, בשלב זה נוצרה אפשרות לפנות לליכוד.

מר רבין השיב, כי מפלגת העבודה

(הסוף בעמוד 2, טור 4)

פרופ' ברנארד ביצע ניתוח היסטורי: שני לבבות בחזהו של אדם אחד

קייפטאון, 25 (צ'יר ופ"צ). גבר בן 58 זכה כאן אמש בלב שני, כאשר פרופ' כריסטיאן ברנארד ביצע מה שתואר כניתוח הראשון מסוגו בתולדות הרפואה.

מקורות אמרו, כי הלב השני נלקח מגופה של ילדה בת 10 שנהרגה בתאונת דרכים.

מבית־החולים הרוטה־שהור נמסר כי מצבו של האיש בעל שני הלבבות כנית את הדעת. הניתוח נמשך כמה שעות ובוצע על־ידי צוות בראשותו של פרופ' ברנארד — ציין דובר בית החולים.

הכירורגים שתלו לב שני לחזהו של החולה, בלי לסלק את הלב הראשון. הדובר ציין כי הלב השני פועל לשיפור מחזור הדם.

מקורות בית החולים ציינו, כי האיש בעל שני הלבבות הוא אדם נשוי, אב לילדים.

פרופ' ברנארד ביצע בדצמבר 1967 את הניתוח הראשון של השתלת לב. המנותח שזכה בלב החדש היה לואיס ושקנסקי, שחי אחר כך כצבור 18 ימים.

מזכ"ל מפ"ם: אמליץ לפרוש אם יצורף הליכוד לממשלה

צעירי מפ"ם ייפגשו עם רבין ; יזהירוהו מ"צרות"

מאת חביב כנען, כופר "הארץ"

מפ"ם ממשיכה במסע נמרץ לסיכול תביעתם של ל"ע, המפד"ל ושל אישים במפלגת העבודה, לצרף את הליכוד לממשלת יצחק רבין. מזכ"ל מפ"ם, ח"כ מאיר תלמי, אמר אמש בעקבות ישיבת "הריכוז" (הגוף הפונקציונלי העליון של המפלגה) שאם תיענה מפלגת העבודה לתביעה זאת, ימליץ למפלגתו תפרוש מן הממשלה וגם מן המערך.

מחר עומדת להתכנס בתל אביב הועדה המדינית של מפ"ם, לדון בנושא זה. עד כה נראה שכל חלקי המפלגה מאוחדים בהתנגדות לצירופו של מר מנחם בגין וחבריו לממשלה, בנימוק שהכללת הליכוד תפריע בשלום — ואף בדעת הציבור האמריקאית — כאילו ישראל רואה רק במלחמה מוצא מן הסבך.

פגישה עם רבין

בתגובה לפגישת מר יצחק רבין עם צעירי הרות, ביקשו גם פעילי הדור הצעיר במפ"ם פגישה עם ראש הממשלה. הפגישה נקבעה ליום ו' השבוע.

נודע כי צעירי מפ"ם עומדים להזהיר את מר רבין מהיענות לתומכי רעיון ממשלת חירום לאומית כיוון שהו, לדעתם, תביא על מפלגת העבודה שתי "צרות": בממשלה, שממנה תיצרר מפ"ם, והכנסת מפלגת עבודה בכינוס ; צירוף הליכוד יערער את תדמית המשמעת — לדעת מפ"ם — בלאו הכי על רפ"י לפלגה העבודה ותכוון אותה לורדפת הליכוד.

כן עומדים צעירים מפ"ם להזכיר לראש הממשלה את מה שנראה להם, כגישה מצוהה של הליכוד לשלום בעיות יסוד, שלגביהן לא גילה הליכוד (לדידה של מפ"ם) בגרות לאומית : הפרישה מממשלה הליכוד הלאומי של גולדה מאיר ב־1970 ; ההתנגדות להפסקת האש ב־20 באוקטובר 1973 וההתנגדות לשיחות בקילומטר ה־101, שהביאו להחזרת השבויים הישראלים ולרגיעה לאורך חזית סיני.

היום הודעת הממשלה בכנסת

מאת סופרו הפרלמנטרי של "הארץ"

הכנסת תשמע היום הודעת הממשלה על החלטת עצרת האו"ם ביחס לאש"ף. את הודעת הממשלה יביא שר החוץ מר יגאל אלון. אחריה יתקיים דיון.

שובינסקי זוכה מכל אשמה

ראה ידיעה בעמ' 4

ראשי ממשלת אתיופיה בעבר — אקילה מאפתה וולד (משמאל) האנדלקאצ'ו מאקונן (מימין) היו בין 62 האישים שהוצאו להורג בסוף השבוע. גם נכדו של הקיסר המודח סילאסי, תת־אדמירל אלכסנדר דסטה (בברכו), היה בין המוצאים להורג (ראה מאמר ראשי בעמ' 9).
(צילום רדיו של אי.פי.)

אתיופיה שלחה תגבורת לאריטריה

אדיס אבבה, 25 (אי.פי.). שתי חטיבות רגלים אתיופיות שוגרו בדרך היבשה לאריטריאה, שם לוחמת הדיביזיה השניה בלוחמי הגרילה של החזית לשחרור אריטריה. באחרונה הלה התדרדרות במצב בחבל ארץ צפוני זה, הסמוך לפרשה מאתיופיה.

בבירה, אדיס אבבה, עדיין הורגשה היום מתיחות, בעקבות גל ההוצאות להורג שהיו בסוף השבוע. אולם השקט נשמר. בעיר רווחו שמועות על הוצאות להורג נוספות.

משקיפים מוסרים, כי הקיסר הנודח בן ה־82, היילה סילאסי, עדיין נתון במעצר בארמון הגדול בבירה.

נודע כי 150 בני אצולה מוחזקים במרתפי מעצר בארמון, וממתינים למשפטיהם.

תושבי אדיס אבבה מסרבים לשרת בעניין ההוצאות להורג, אך נראה כי רבים זועזעו ואיבדו ציפיות רבות שתלו בכת הצבאית.

בריה"מ הזהירה: על קיסינג'ר לשתפנו במו"מ

מאת דן מרגלית, שליח "הארץ" בארה"ב

וואשינגטון, 25 (מיוחד ל"הארץ"). ראש ממשלת בריה"מ אלכסיי קוסיגין ושר החוץ אנדריי גרומיקו, הזהירו בשבוע שעבר את ארה"ב, כי מוסקבה לא תניח לד"ר הנרי קיסינג'ר לנהל את המו"מ במזה"ת בתמונה הבלעדית.

לסנטור הדמוקרטי וולטר מונדייל אמרו המנהיגים הסובייטיים כי בריה"מ קיבלה מקיסינג'ר הבטחות לשתפה בכל הדיונים, אולם הוא ממשיך במדיניותו לבדה. ארה"ב הבימה אם היא סבורה, כי בריה"מ תניח לה להמשיך כך לבדה — אמרו. מוסקבה רוצה כי המו"מ במזה"ת, ההסכמים והערבויות להם ייעשו בשיתוף מלא שלה ולא רק בחסות אמריקאית.

אמריקאים אומרים, כי בהודעה המשותפת של פורד—ברז'נייב היו כמה ניסוחים יותר נוחים לישראל.

לפי "ניו־יורק טיימס", אין ההודעה מהבעת את המשך תיווכו הבלעדי של קיסינג'ר. משקיפים מבקשים לראות הישג בכך שלא נזכר חלקו של המעצמות הידיד בוזל־ראש בוועידת ז'נבה.

בגליון זה 16 עמודים — המחיר 1.10 ל"י

העלאת שכר של 16% לעובדי בנק ישראל

הטבות למנהלים ✶ זעם בישיבת הממשלה

מאת אליעזר לוין, כופר "הארץ" לענייני כלכלה

850 עובדי בנק ישראל קיבלו העלאת שכר של 16% בממוצע, על פי הסכם השכר שנחתם בשבוע שעבר, רטרואקטיבית לתחילת השנה.

בשלב מוקדם של המו"מ קיבלו בקיבתה של מיליון ל"י, ועם התימת ההסכם הם מקבלים את ההפרשים, בסך 3.5 מיליון ל"י נוספים. ההסכם מגדיל לפיכך את הוצאות הבנק בהסקי השכר ב־4.5 מיליון ל"י לשנה, כאשר סעיף השכר הוא קרוב ל־30 מיליון ל"י (לפני התוספת). תוספות השכר מורכבות מהעלאה בשכר היסוד ומתוספת אחרות שהדרגת בנק ישראל נמנעה אמש מלפרסמן.

הטבות גדולות במיוחד קיבלו ששת חברי הנהלת בנק ישראל — המנהל הכללי ד"ר אליעזר שפר, המפקח על הבנקים ד"ר מאיר הת, מנהל מחלקת המחקר ד"ר צבי זוסמן, האחראי על האשראים יוסף שריג, האחראי על יתרות מטבע חוץ משה בירב ומנהל מלוות המדינה שמואל פלד.

ארזין שאל, רבין זעם

נודע, כי בישיבת הממשלה של־ שום מיחה שר התקלאות מר אהרון ארזון על תוספות השכר הגדולות לעובדי בנק ישראל, הניתנות דווקא בתקופה של צמצומים.

לפי אותו מקור, הגיב ראש הממשלה מר יצחק רבין ברוגזה על ידיעות אלו והורה לערוך בירור יסודי.

דיון עם הנגיד

סופרו הפרלמנטרי של "הארץ" מוסר:

העלאות שכרם של עובדי בנק ישראל תידון בין ידיד סיעת המערך בכנסת לבין נגיד בנק ישראל. בישיבת הנהלת סיעת המערך אתמול מתח ח"כ אברהם זילברברג ביקורת נוקבת על הסכמי שכר חורגים אשר אושרו בבנק ישראל.

רבין נפגש עם מושביץ

"נדונו בעיות כלכליות אקטואליות"

מאת אהרן לישצקי, כופר "הארץ"

ראש הממשלה, מר יצחק רבין, נפגש אתמול עם נשיא התאחדות התעשיינים מר מרק מושביץ — כך נודע לסופר "הארץ".

מר מושביץ אישר בתשובה לשאלה, כי אמנם נערכה הפגישה אך סרב לומר דבר מה על תכנה. הוא אמר רק כי "נדונו בעיות כלכליות אקטואליות".

בתשובה לשאלה נוספת הכחיש מר מושביץ ידיעה שפורסמה באחד העתונים, לפיה תבך באיגוד שהוא דיון בתשלום תוספת יוקר.

גם אתמול לא חלה כל תזוזה במגעים על התשלום תוספת היוקר בחודש ינואר. נראה כי עמדת המעסיקים היא להמתין לתוצאות הדיונים הפנימיים בהסתדרות.

כתר עתידה להתקיים הפגישה בין המעסיקים, ההסתדרות והממשלה, שנדחתה ביום ב'.

מזג האויר

התחזית להיום: מעונן חלקית עד בהיר. בבוקר עדיין ייתכן גשם מקומי. הלחות תרד במקצת.

הטמפרטורות: ירושלים 12 עד 16; רמת הגולן 11 עד 16; חיפה 16 עד 23; השומרון 12 עד 16; תל אביב 12 עד 23; יריחו 13 עד 23; עזה 11 עד 23; באר שבע 7 עד 23; אילה 13 עד 26; מפרץ שלמה 16 עד 25.

ערפאת הגיע למוסקבה

דמשק, 25 (ע'יר ופ"צ). מנהיג המחבלים יאסר ערפאת, הגיע היום למוסקבה בראש משלחת של 10 אנשים, כדי לנהל שיחות עם מנהיגים סובייטיים.

עם חברי המשלחת נמנים : תאלד אל פאהום, יו"ר המועצה הלאומית הפלשתינאית ; זוהיר מחסין, כי שעומד בראש הזרוע הצבאית של אש"ף ; נאיף חואתמה, כי שעומד בראש החזית העממית הדמוקרטית לשחרור פלשתין ואבו סיכה, כי שעומד בראש המחלקה "לשטחים הכבושים" של אש"ף.

העתון "אל כוהאר", המופיע בביירות, כתב היום כי מצפים שהפלשתינאים יקימו בקרוב ממשלה גולה, שמושבה יהיה בבירה ערבית.

נחשפה רשת מחבלים בגדה; 28 נעצרו, ביניהם 2 מישראל

[illegible] יעות הבטחון חשפו באחרונה רשתות של מחבלים מאירגון פעיקה באזור יהודה ושומרון. נעצרו 28 מחברי הרשת, וחלקם נמצאו בטק הזומרי חבלה.

לרשת זו מייחסים הנחת רימון בלשכת העבודה בחברון ב־22.8.74. חברי הרשת הפעילו שני ערבים ישראלים, שאחד מהם חשוד בהנחת הרימון בנתניה ב־27.8.74.

רכטר: "אין בכוונתי להתפטר"

✶ טוען : דו"ח המבקר וועדת המבקר לא הוציאו מסקנות אישיות נגדי

מאת אמנון ברזילי, כופר "הארץ"

"אין בכוונתי להתפטר בתפקידי. המבקר וועדת המבקר לא הוציאו שום מסקנות אישיות נגדי. הועד שנאהרה בהסתדרות כי דברים עד כי יהיה כמש מופרכים — אמר אתמול מנכ"ל סולל בונה מר צבי רכטר בהתייחסו לדו"ח הביקורת של מבקרת סולל בונה בעיסקי ד"ר רוזנבאום.

בשיחה עם סופר "הארץ" אמר מר רכטר, כי אמנם הוא חבר הועדה המנהלת של חברת העובדים והתמן רשמית להופיע בישיבה של הועדה יחד עם חברי הועדה המרכזית ויעצו לו שלא להיות נוכח. בהתכתבה לסלה אמר: "לפני הישיבה התייעצתי עם מזכיר חברת העובדים, כי אפריים רייגר, ששאל את מזכיר ההסתדרות ונאמר לי כי יותר נוח שלא אבוא" (סיפר "הארץ" כציר כי הכוכל בר יורחם משל אבל, כי מר רכטר היזמין לפגישה).

מר רכטר הוסיף, כי הוא מצטער שלא נכח בישיבה ולא ניתנה לו אפשרות להסביר דברים שלא הובנו היטב. הוא ציין, כי לדעתו חוות הדעה של המבקר שלפניו הופיע, המצאה מסקנה שהן הבורה כעם ההתמזה לדוח הביקורת.

"המלצה מובנת"

עוד אמר, כי המלצות של מבקר ההסתדרות שהוקם וזהה כספים של והוזה את פעולתיו נראית לו. כר רכטר הסתייג עם זאת מן ההמלצה למנות ידיד פעיל למועצת המנהלים וטען, כי לא בכל כוסר משקי רצוי ידיד פעיל ועדיף נושא תפקיד זה במישרה חלקית.

עוד אמר כי השליח שהחזיר לארץ את השטרות מהבנק של רוזנבאום בז'נבה בסך 2.2 מיליון דולאר היה מנכ"ל רסקו מר אברהם גבעתי שנסע בבקשה לצרפת בעניין אחר. מר רכטר אמר, כי לא היו שום בעיות בקבלת השטרות בחזרה.

הוא סרב לנקוב בסכומי כסף שסר לו בנה יפסיד כתוצאה מהסתבכותו של רוזנבאום. הוא אמר, כי הסכומים הינם נמוכים. ולדעתו סולל בונה בבא בגבולות ההפסד.

"השד אינו נורא"

אשר לדו"ח הביקורת בבלגזוון, אמר מר רכטר, כי הוא מסכים עם המזנ"הית הראה אותו אחראי לכל הפעולות שבוצעו בדרכה. ניהול זו "איננו מתחמק מאחריות. אבל נדמה לי שהשד איננו נורא כל כך.

(הסוף בעמ' 2, טור 3)

החל
מבצע פרסים
חדש
של הלוח הכפול
חורף 74
בשיתוף עם
[illegible]
ראה עמוד 13

תן ל"אלדר" להגן על השקעותיך

complex & sophisticated

מורכבת ומתוחכמת
כזאת היא התעשיה המודרנית וכאלה הם צרכי הבטוח שלה

אחוד משרתת לקוחות שיש להם בעיות בטוח מורכבות ומציעה להם פתרונות בטוח מתוחכמים. אחוד תנתח את סיכוני הבטוח שלך ותכין למענך מערכת בטוחים מתאימה. אחוד תבטח אותך בחברת בטוח ישראלית ואם יש צורך בכך בשוק הבטוח הבינלאומי. אחוד מציעה לך שרותים מקצועיים במסגרת מחלקותיה שכל אחת מהן מנוהלת על־ידי מומחה בשטחו.

בטוחי רכוש ונזק תוצאתי (אש וכו') • בטוחי הנדסה • בטוח "כל הסיכונים" לקבלנים • בטוח ציוד כבד • בטוח ימי (מטען — גוף כלי שייט — חבויות) • בטוחי תעופה (גוף כלי טייס — חבויות) • חפצי ערך ונאמנות (בטוחי בנקים — יהלומים — כספים ומתכות יקרות — נאמנות עובדים — ערבויות מכס) • תאונות אדם • חבויות עפ"י החוק • בטוחי חיים וגמלאות לעובדים בכירים ובטוח חיים קיבוצי.

אלדר
סוכנויות בטוח בע"מ

סוכנות הבטוח הגדולה בישראל • קשרי בטוח בכל העולם

תל־אביב משרד ראשי וסניף ת"א: רח' אחוזת בית 6, טל. 03-51381, טלקס 033-504 • תל־אביב סניף מרכזי, סמטה בית השואבה 6, טל. 03-611401 • חיפה, רח' יפו 53, טל. 04-535201, 04-529851 • ירושלים, רח' יפו 33, טל. 02-227351-2-3 • נתניה, רח' שער הגיא 8, טל. 053-23889 • באר־שבע, רח' הרצל 61, טל. 057-78179 • רמת־גן, בורסת היהלומים, קו פנימי 520, קו חיצוני 03-268905.

ברוש דיר יעקבסון

מכذا من الأصل

صكنا من الاجل

טוניסיה העניקה מקלט זמני ל־4 חוטפי המטוס הבריטי

* המחבלים ששוחררו „רשאים לצאת כאוות נפשם"
* אש"ף מאשים את עיראק, דורש הסגרת החוטפים

טוניס, 25 (יופ"יע, ע"ר וע"צ). ארבעת המחבלים הפלשתינאים ־שחררו היום את שלושת אנשי הצוות של מטוס החברה „בריטיש אירווייס", לאחר שניתנה להם הבטחה, כי יקבלו מקלט זמני בטוניסיה. הם הסגירו עצמם למשטרה, עם שבעה מחבריהם, שאת שיחרורם הציגו במהלך ה־מו"מ שנמשך 82 שעות. הם הועברו ליעד בלתי ידוע.

שלטונות טוניסיה הודיעו, כי הותרו להענות לדרישתם של החוטפים ולהתיר שהותם בטוניסיה בלי שייאסרו, לאחר שהצוות הבריטי הו־דיע כי הארבעה הביעו מטען חומר־נפץ במטוס, נראה כי הם מוכנים לפוצצו.

שר־החוץ הטוניסי, חביב שאטי, ציין שלגבי המחבלים יציאה מטוניס לא באה בחשבון, שכן ידעו כי שום מדינה ערבית אינה מוכנה לקבלם. במסיבת עתונאים ציין שר־החוץ, כי ממשלת טוניסיה עדיין לא החליטה מה יהיה גורלם. עם זאת אמר, כי שבעת המחבלים הפלשתינאים, שה־גיעו לטוניס ממצרים ומהולנד, לפי דרישת החוטפים, יהיו חופשיים לצאת לכל מקום הנראה להם.

בינתיים נודע מדובאי, כי השתפר מצבה של הדיילת ההודית, שנורתה בגבה ־בעת החטיפה וכי מצפים שב־קרוב תוכל לעזוב את בית החולים.

שחרור שלושת הטייסים וכניעתם של 11 הפלשתינאים, היה בשעה 01.20 לפנה"צ (לפי שעון ישראל). כתבים שעקבו אחר ההתרחשויות, הבחינו תחילה בארבעת החוטפים, שעל פניהם ניכרו סימני עייפות, כשהם יורדים מהמטוס. אחריהם הו־פיעו שלושת אנשי הצוות הבריטים ולבסוף הפלשתינאים ששוחררו ב־קהיר ובהאג.

אש"ף תובע הסגרת ה־4

לאחר שכולם ירדו מן המטוס, הת־נהלו עוד שיחות בין הצדדים, אך בסוף פורק נשקם. שלטונות טוניסיה מציינים, כי המחבלים דרשו ערו־בות, שלא יוסגרו לאירגון לשחרור פלשתין. אירגון זה טוען כי החוט־פים הם פושעים הפועלים בהשראת עיראק, ותבע במפגיע להסגירם לי־דיו.

נציג אש"ף אבו איאד, סגנו של ערפאת בצמרת אש"ף, חזר והבריז כי ארגונו מגנה את חטיפת המטוס. אבו איאד נפגש אחר־כך לשיחה עם הנשיא חביב בורגיבה וסבורים כי תבע את הסגרתם של ארבעת המח־בלים.

„ארה"ב עלולה להשתמש בכוח למנוע שואה כלכלית"

מאת סופר „הארץ" בארה"ב

וואשינגטון, 25 (מיוחד ל„הא־רץ"). אם ארה"ב תדחק לקרן פי־נה היא עלולה לבחור בשימוש ב־כח צבאי כדי למנוע שואה כלכ־לית — כותב בגליונו החדש ה־מופיע ביום ג' (היום) כתב העת „יו.אס. ניוז אנד וורלד ריפורט". סדר העדיפויות שמציינים אסטר־טגים הוא: סעודיה, כווית ולוב.

במאמר ב„ניו־יורק טיימס" כתב אתמול ויליאם ספיר, כי קדמה ל־הצבעה באו"ם בנושא הפלשתיני, עיסקה בין הערבים לאפריקאים. ה־אפריקאים נעזרו בערבים בהצבעה לסילוק דרום־אפריקה והערבים הס־תייעו באפריקאים בהצבעה למען אש"ף.

התנגשויות אלימות בין סטודנטים באיסטנבול

איסטנבול, 25 (יופ"יע). סטודנטים ימניים ושמאלניים התנגשו היום ב־קמפוס של אוניברסיטת איסטנבול. המתכתשים השתמשו באקדחים, ב־סכינים, במקלות ובאבנים.

המשטרה מסרה, כי כמה סטודנטים וקצין של המשטרה הצבאית נפצעו. מצבו של אחד הסטודנטים חמור.

חמושים באשאות ובשרשראות הס־תערו על הקמפוס, עליו השתלטו שמאלנים אשר גירשו קודם לכן „קבוצות קומנדו" של סטודנטים ימ־ניים, במסגרת גל של אלימות הנמ־שך בקמפוס זה 17 יום.

בכמה הזדמנויות קודמות, הסתערו סטודנטים ימניים על קמפוסים באי־סטנבול, באנקרה, בארזורום ובאיז־מיר ותקפו שמאלנים.

היום חזרו שמאלנים בהמוניהם לקמפוס וגירשו משם את הימניים, כשהם צועקים „מוות לפשיסטים", ואילו אויביהם קראו: „מוות למאואיסטים".

ברגע האחרון

פלשתינאי ואשתו נידונו למוות במצרים באשמת „ריגול למען ישראל"

קהיר, 25 (יופ"יע, ע"ר וע"צ). בית משפט צבאי עליון במצרים דן היום בעל ואשתו למוות ואת בנם בן ה־19 לחמש שנות מאסר, באשמ־ת ריגול למען ישראל, מסרה סוכ־נות הידיעות המזרח תיכונית.

מוחמד יוסף שאהין, פלשתינאי בן 38, רעייתו המגרבית אינשירה, וביתם נביל, 19, מוחמד 17, ועדל 16, נעצרו באוגוסט על־ידי שירותי הביון המצריים והואשמו בריגול ל־טובת ישראל.

כחות בטחון טוניסיים, מקיפים את שני המחבלים הפלשתינאים ששוחררו מכלא בהולנד, על פי תביעתם של חוטפי המטוס הבריטי. (צילום רדיו של אי.פי.)

שרה צרפתיה מחרימה כנס של אונסק"ו

כמחאה על היחס של האירגון כלפי ישראל

פאריס, 25 (ע"ר ויופ"יע). גב' פרנסואז גירו, השרה לעניני נ־שים בממשלת צרפת, החליטה ה־יום להחרים כנס של אונסק"ו, בגלל היחס שגילה ארגון בין־לאומי זה כלפי ישראל.

היא דחתה הזמנה לנאום בכנס על עתידה של האשה בתרבות המו־דרנית, בציינה, כי עמדת אונסק"ו „מזעזעת".

בהודעה לעתונות כותבת גב' גירו: „לאור העמדה המוצעת של אונסק"ו כלפי ישראל, איני רוצה להשתתף בצורה כלשהי בפגישה הנערכת ב־מסגרת אירגון זה".

גב' גירו, הידועה כבו: מאמ־רים ראשיים של כתב־העת הצרפתי „ל'אקספרס", הצטרפה לקבינט של הנשיא ואלרי ז'יסקאר ד'סטן במס־גרת מאבקה הממושך לזכויות הא־שה.

לפני עשרה ימים הודיעה קבוצה של 31 אמנים ואנשי־רוח צרפתים ידועי שם, וביניהם הפילוסוף ז'אן פול־סרטר והפסנתרן ארתור רובינ־שטיין, כי יפסיקו את שיתוף־הפעולה עם אונסק"ו, כדי למחות על הסנ־קציות שהוטלו על ישראל.

דובר הארגון אמר היום כי „נשים במדינות רבות הגישו לאונסק"ו מ־חאות על ההחלטה נגד ישראל".

בון שוקלת דרישה להסגרת חוטפי המטוס

ממשלת מערב גרמניה מסרה היום, כי היא בודקת את השאלה אם לבקש מטוניסיה הסגרתם של ארבעת ה־מחבלים שירו למוות את הבנקאי המערב גרמני, גוסטב קאהל.

דובר הממשלה הגדיר את הריגתו של קאהל כ„מעשה פלילי".

דליקה פרצה במטוס אמריקאי בביירות

ביירות, 25 (ע"צ). דליקה פרצה הבוקר באחד ממנועי מטוס מדגם בואינג 707 של חברת התעופה פאן אמריקן אירווייס, שעמד להמריא מ־שדה התעופה הבין־לאומי. 35 הנוס־עים שהיו במטוס, שעמד לצאת ל־רומא, הורדו ממנו. הכבאים השתל־טו במהרה על הדליקה. מתנהלת חקירה.

ארה"ב קוראת לכל הארצות למנוע מקלט מחוטפי המטוס

וושינגטון, 25 (יופ"יע). ארה"ב קראה היום לכל הארצות לא להעניק מקלט לארבעת המחבלים הפלשת־נאים שחטפו את המטוס הבריטי לטוניס.

בהודעה של משרד החוץ שהוקראה בפני עתונאים, צוטט הדובר פול הייר, באמר: „אנו מאמינים כי על הקהיליה הבין־לאומית להבהיר ש־שום ממשלה אינה צריכה לאפשר כי המבצעים של מעשה הזוועה האחרון זה, וכן אותם פושעים ששוחררו ו־הועברו לידיהם, ייהנו מהתוצאות של פעולתם הפושעת".

מת או תאנט

מרכז או"ם, 25 (ע"ר ויופ"יע). או תאנט מבורמה, שהיה מזכיר או"ם השלישי, מת היום בגיל 65.

דובר או"ם אמר כי הוא היה ב־טיפול משך זמן מה בגלל מחלת סרטן ועבר מספר ניתוחים.

בריטניה תוציא אל מחוץ לחוק את הצבא הרפובליקאי

לונדון, 25 (יופ"יע, ע"ר וע"צ). ממשלת בריטניה הודיעה היום על תכניתה להוציא אל מחוץ לחוק את הצבא הרפובליקאי האירי בבריטניה, וכמעט מיד לאחר מכן התפוצצו שתי פצצות בלונדון.

המשטרה מסרה כי הפצצה הרא־שונה התפוצצה בתא דואר בצפון מערב העיר, בלי לפגוע באיש, ו־אילו השניה התפוצצה בתא דואר אחר ליד כיכר פיקדילי ההומה, ושם נפצעו שלושה אנשים. כיכר פיק־דילי נסגרה לתנועה.

ההתפוצצויות אירעו זמן קצר ל־אחר שהממשלה הודיעה על תכניתה נגד הצבא הרפובליקאי האירי, ב־תגובה על הפיצוצים שגרמו ביום ה' שעבר בבירמינגהם, למותם של 19 איש ולפציעתם של 84 איש.

מאוחר יותר מסר הסקוטלנד יארד כי פצצה שלישית התפוצצה ליד רחוב ויקטוריה, גם הוא במרכז ה־עיר.

צילומי שריפת הגופות בבית־שאן שודרו בשווייץ בגלל לחץ וביקורת

מאת ארתור כהן, סופר „הארץ" בשווייץ

באזל, 25 (מיוחד ל„הארץ"). עתו־נים מתחו בקורת על הטלוויזיה ב־שווייץ הצרפתית, אשר נמנעה מל־הראות צילומים מהרצח בבית־שאן, כיוון שנראו בהם רק תגובות תו־שבי בית שאן (שזרקו גופות מהים דרך החלון ושרפו אותן) ולא פעולות הרצח של המחבלים. אנשי הטלווי־זיה אמרו, כי בכך לא יוכלו הצופים לראות את „כל התמונה של המאו־רעות".

בעקבות הלחץ והביקורת נאלצה הטלוויזיה להקרין בעבור ימים אח־דים את הצילומים מבית שאן, בתכ־נית של מאורעות השבוע.

קופנהגן, 25 (מיוחד ל„הארץ"). הפרלמנט הדני סמך ידו על עריכת כינוס בין־לאומי בקופנהגן, בפב־רואר 1975, אשר יגבה עדויות על רדיפות אנשי רוח בבריה"מ.

„ראש ממשלת יפאן עומד להתפטר הבוקר"

מאת מיכאל גורדוס

ראש־ממשלת יפאן מר קקוי טנאקה, עומד להודיע הבוקר ב־09.30 (לפי שעון טוקיו) על התפטרותו מתפקידו — ידיעה זו מסר הלילה הרדיו המלכותי היפאני.

מר טנאקה אולץ להתפטר בעק־בות פרשיות שנתפרסמו והקשורות ל־עסקיו הפרטיים. הוא האשם בצבי־רת הון תוך שימוש במעמדו המדי־ני הרם. כמועמדים לרשת את מקו־מו הזכיר רדיו טוקיו ארבעה אישים: שר האוצר הנוכחי אוהירה, שר־האוצר לשעבר ויריבו של טנאקה, פוקודה, סגן ראש הממשלה לשעבר מיקי ושר המסחר והתעשיה נקסונה. אחד המועמדים סקאו מיקי ידוע ב־עמדתו הפרו־ערבית.

בועידת המפלגה ברומניה

הנשיא צ'אושסקו שוב רומז על התנגדותו ל„דוקטרינת ברז'נייב"

בוקארשט, 25 (יופ"יע). הנשיא ניקולאי צ'אושסקו פתח היום את הועידה ה־11 של המפלגה הקומו־ניסטית הרומנית בנאום שבו הכ־ריז מחדש על מדיניות החוץ הבל־תי תלויה של ארצו, אך נקט קו פייסני יותר כלפי בריה"מ.

הוא הכריז שוב כי עמדת ארצו היא אי־התערבות בעניינים של מ־דינות אחרות והביע את התנגדותו לשאיפתה של בריה"מ לנדות את סין מן התנועה הקומו־ניסטית העולמית.

בנאום באזני 2500 צירים וחברי כ־140 משלחות זרות, אמר צ'אושס־קו, „על מפלגתנו למנוע גם להבא ולהיות מעורבת בצעדים שנועדו לב־נות צעדים אחרים".

„יש צורך לשמור על זכותו של כל עם לבחור בשיטה הסוציאלית שבה הוא רוצה, בלי התערבות מב־חוץ, ועל הזכות של כל מדינה לפי־תוח כלכלי וסוציאלי בלתי תלוי" — הוא אמר.

עם דחייתו הכרזות את „דוקט־רינת ברז'נייב", שבעזרתה נימקו ה־סובייטים את הפלישה לצ'כוסלובקיה ב־1968, הדגיש נשיא רומניה את ה־צורך בשיפור היחסים עם בריה"מ וארצות אחרות, ביחוד בתחום הכל־כלי.

ירחון צרפתי: התקפת פתע ישראלית — בינואר

מאת אליהו מאיסי, סופר „הארץ" בצרפת

פאריס, 25 (מיוחד ל„הארץ"). הירחון הכלכלי „ל'אקספנסיון" כותב היום כפי מקור הקשור ל־יצרן המטוסים דאסו, כי ישראל תפתח בהתקפת־פתע על הערבים לפני ה־15 בינואר 1975.

שר־החקלאות האמריקאי:

צפויות עליות נוספות במחירי המזון

וואשינגטון, 25 (יופ"יע). — שר החקלאות האמריקאי מר ארל באוץ אמר ביום א', כי מחירי המזון בסוף השנה יהיו גבוהים ב־15 אחוז מן המחירים אשתקד וכי מגמת ההתייק־רות זו תימשך גם בשנה הבאה.

בראיון טלויזיה דחה מר באוץ את ההצעה להטיל פיקוח על המחירים. הוא ציין, כי אחת הסיבות לעליית המחירים היא: עליה במחירי הרווחה ברחבי תבל.

עוד ניבא כי בשנה הבאה יירדו מחירי הסוכר, כאשר שארה"ב תייצר כמות גדולה יותר של סוכר בגלל המחירים הגבוהים המתקבלים בעת.

קיסינג'ר ביקר אצל צ'ו

קאנטון 25 (יופ"יע, ע"ר וע"צ). שר החוץ האמריקאי ד"ר הנרי קי־סינג'ר ערך היום יחד עם רעייתו ננסי וילדיו ביקור כמעט סנטימנטלי אצל ראש הממשלה החולה של סין, צ'ו אן לאי, ולאחר מכן הסב לשיחה עם מנהיגי פאקינג על עתיד הקש־רים בין סין וארה"ב.

עובדי בתי־המלאכה של אל על מאיימים לשבות 3 שעות היום

תובעים להשוות תנאיהם לתנאי עובדי התחזוקה

מאת אדר קיבר, סופר „הארץ" לעניני תעופה

כ־700 עובדי בתי־המלאכה של אל־על עלולים לקיים היום בין השעות 7.30 ל־10.30 בבוקר, שבי־תת אזהרה. יש חשש שתגרום הפרעה בתפעולן של ארבע טי־סות של החברה.

מר מרדכי סביצקי, קצין הסבר־נות של אל־על, שמסר על כך לסו־פר „הארץ", אמר כי בנבצים [illegible] עד שעה מאוחרה בין בציגי [illegible] התביעה לנציגי עובדי בתי־המלאכה, לא הגיעו הצדדים לכלל הסכם.

מר סביצקי הוסיף: „לפני שבוע הכריזו עובדי בתי המלאכה על סכסוך עבודה. הם תובעים, כי תנאיהם יושוו לתנאים של עובדי ה־תחזוקה, כלומר כי ניתן על מכר [illegible] — הטבה [illegible] התחזוקה — הם יקבלו גם הטבות [illegible] כפי שמקבלים עובדי התחזוקה. [illegible]

דיון מרצה בבר־אילן

[illegible]

ישראל גוזמן ז"ל למנוחות

[illegible]

מת מולא מוסטפא ברזאני?

אנקרה, 25 (יופ"יע). [illegible] בבית חולים בטהרן.

הועדה המקומית לתכנון ולבניה [illegible]

[illegible]

איתן צ. ציוקר
יו"ר הועדה המקומית

רכטר: „אין בכוונתי להתפטר"

(סוף מעמוד 1)

אלה יחסים סבירים בין בנק לחב־רה. כמובן שכאשר בבנק יש בעיות, מתחילים לחשוב שאם כך צריך לעשות או אחרת".

לאחר ששמע הבהרות מפיו, לא חזר מדרישתו לכנס את הועד הפועל ל־דיון מיוחד וכן דרישתו לפטר את מר רכטר ולהשעות את חברי הנה־לים, שהביעו את אמונם בו.

רבין רמז אתמול לנציגי ל"ע

(סוף מעמוד 1)

„לא דנה בעניין זה והיא לא עוסקת לדון השבוע" וכי הוא נמנע מלהגיב לפני שתקבע עמדת המפלגה. עם זאת עמד ראש הממשלה על ני־גודים בעמדה מדינית בין הליכוד והממשלה, על אף דחיית ההכרעה בעניין ירדן.

פגישות של רבין

ראש־הממשלה עומד לקיים בימים הקרובים סידרה של פגישות עם משלחות מטעם מפלגות שונות, בני־גוד לצירוף הליכוד. השבוע ייפגש מר רבין עם נציגי המפד"ל, שיגישו דרישתם להקים ממשלת חי־רום לאומית. בלוח הפגישות שלו נקבעה השבוע פגישה עם צעירי מפ"ם (ראה ידיעה נפרדת) והשבוע הבא עם משלחת של נציגי המשמ־רת הצעירה במפלגת העבודה. בכתי פגישות אלו יציגו הצעירים את עמ־דותם נגד צירוף הליכוד.

נראה, כי תערך גם פגישה בלתי רשמית בין ראש הממשלה ומנהיגי מפ"ם מר מאיר תלמי. נודע כי גם מר יעקב חזן, שנחשב כמנהיג האגף הימני במפלגה, סבור שעל מפ"ם לפרוש מן הממשלה אם יצורף הלי־כוד.

נציגי ל"ע ייפגשו עם הליכוד

ראשי ל"ע הודיעו למר רבין, כי הם עומדים להיפגש עם נציגי הלי־כוד כדי לבחון את נכונותם להצ־טרף לממשלה, לפי קוי היסוד הק־

לפי שעה עדיין לא נמסר על מו־עד פגישה נוספת של הועדה המרכזת והועדה המנהלת לסיכום הדיון שה־חל ביום א' בעניין עתידו של מר רכטר כמנכ"ל סולל בונה. היום או מחר תימסר חוות הדעת המשפטית שלדברי מר מטל נמסרה לעורכי־הדין יצחק פתיק ושמואל ברמק, היועץ המשפטי של ההסתדרות. הש־אלה היא, באיזו מידה תהיה לחוות הדעת המשפטית השפעה על ההחל־טה הסופית. אחת הדעות היא, כי ההתבטאויות ביום א' הביעו יותר מורת רוח מהאספקטים הציבוריים ופחות על הבעיות המשפטיות ש־הדו"ח עורר.

נסיון „החלקה"

ראש סיעת ל"ע בהסתדרות, חבר הועדה המרכזת מר אברהם הסון אמר אתמול כי בישיבה היה נסיון להחליק את הפרשה ולנסות להגיע לדיעה המוסכמת על כל הנוכחים. מר הסון מתח ביקורת על עבודת המבקר. כן שאל מדוע החברה הפי־ננסית האמריקאית המנוהלת בדו"ח, אינה מופיעה בשמה המלא... ומדוע לא נבדקה חברת רמתם בעלת הזכויות הפטורות ממכס וקשריה עם מר רכטר ורעייתו.

חבר הועד הפועל של ההסתדרות מר אורי אבנרי נפגש אתמול לשיחה עם מר רכטר. בתשובה לשאלה אמר מר אבנרי, כי הוא הוזמן על פי בקשתו של מנכ"ל סולל בונה. הוא הוסיף, כי אינו בטוח שהחומן כעורך „העולם הזה". מר אבנרי הוסיף, כי גם מאשר פגישתו עם מר רכטר, וגם

הוקם מטה אבטלה

מאת אברהם אבגל, סופר „הארץ" לעניני כלכלה

מטה אבטלה בהשתתפות נצי־גי משרד העבודה, המסחר וה־תעשיה הקליטה ונציגי ההסתד־רות והמעסיקים (הקבלנים הר־שומים), הוקם השבוע ותפקי־דו יהיה להכין תכניות מעשיות לפתרון בעיות אבטלה.

על הקמת המטה החליטה ועדה ה־שרים הממשלתית שבה חברים שר־העבודה, מר משה ברעם, שר המסחר והתעשיה מר חיים בר־לב ושר־הקליטה מר שלמה רוזן.

שר־העבודה קיבל את ברכת ה־הסתדרות להקמת המטה ומר אוריאל אברהמוביץ יו"ר האיגוד המקצועי, אמר לו כי ההסתדרות תתמוך בצי־דות עובדים. הנציגים המקצועיים במטה יגבשו היום התוכניות ויגי־שו לועדת השרים שתדון בהם בעוד שבוע.

בכל הנראה יגבש המטה בקרוב תכניות מפורטות בכל הנוגע לעוב־דים העלולים להיפלט מהמפעלים ה־[illegible].

נדחה ביקור שר האוצר בארה"ב

מאת סופר „הארץ" בארה"ב

וואשינגטון, 25 (מיוחד ל„הארץ"). ביקורו של שר־האוצר, מר יהושע רבינוביץ בארה"ב, שנועד לתחילת דצמבר יידחה כנראה לתחילת הש־נה. לא ינואר ואולי לתחילת פב־רואר 1975 — נמסר ל„הארץ" מש־קורות מוסמכים.

ארה"ב הבהירה לישראל, כי היא מעוניינת [illegible] לישראל [illegible] כדי להכין את הרקע לביקורו של הרבינוביץ.

400 אישים בריטיים קוראים לשחרור אסירי ציון ברוסיה

צירי פרלמנט, הוגי־דעות, אנשי כמורה, אמנים

לונדון, 25 (עסט"א). פניה רבת רושם מתפרסמת היום בשני עמודים בעתון „טיימס": כמה מאות אינטלקטואלים בריטים, אנשי כמורה, שחקנים, סופרים ו־אמנים קוראים לממשלת בריה"מ לשחרר אסירי כצפון יהודים. שמות האסירים פורסמו בפניה.

המודעה על שני עמודי ה„טיימס" מרשימה בשמות הנכבדים החתומים על העצומה לממשלה הסובייטית.

בין החותמים:

350 צירי פרלמנט, נשיא איגוד הכורים רב העוצמה, ג'ו גומלי, ה־סופרים פריסטלי, קינגזלי, אמיס, ליידי אנטוניה פרייזר, כריסטופר פריי, ארתור קסטלר, מלקולם מגריג, איריס מורדוק, ג'ון אסבורן, הרולד פינטר, אלן סיליטו ותום סטופרד.

בין השחקנים: קלר בלום, מאכס ביגרייבס, מייקל קראופורד, ג'ון גילגוד, רוג'ר מור, אלן באדלי, ג'ון בהלסינק, קארל פורמן, אדוארד פוקס, מרים קרליה, איוון מיטשל, קן ראסל, ג'ון שלזינגר, פול סקופילד, פיטר סלרס, דורותי טאטין, סם ונמייקר, ניקול ויליאמסון ודאים מריה־רמברג מבית הספר הנודע לבלט.

בין החותמים מהחברה המלכותית גם ההיסטוריון האנטי־ישראלי פרופ' ארנולד טוינבי. בין אנשי הכמורה הבישוף מרחוין סטופורד, הבישוף מרחוי הדלסטה, לורד סופר.

בין המוסיקאים: סיר ארתור בליס, לארי אדלר, ג'נס בייקר ו־גיאורג שולטי.

בין האמנים: הפסל הנרי מור ו־הפסל ויליאם טרנבל.

כן חתמו על העצומה פילדמרשל ג'רלד טמפלר; לשעבר הרמטכ"ל; ג'ראל ריי בוצר, הרוזן מלונגפורד, ליידי דיאנה קופר והמרקיז ברי מ־לונדון.

חתומים על העצומה גם הרב ה־ראשי ד"ר עמנואל יעקובוביץ וה־חכם רבי ד"ר סולומון גאון ולורד פישר אוף קאמדן.

אמהות לא־נשואות לא יוכלו להשתתף בתחרות מיס תבל

לונדון, 25 יופ"יע). מעתה לא יוכלו אמהות לא־נשואות ל־השתתף בתחרויות על תואר מיס תבל — הודיעו מארגני תחרות זו.

עם זאת לא יבוטל התואר ש־ניתן להלן מורגן בת 23, אז־רחית בריטניה שהיא לא נשואה ואם לילד בן 18 חודש.

גב' מורגן לא הסתירה את ה־עובדה, שהיא אם לפני שניגשה להתמודדות עם שאר המועמדות לתואר מלכת היופי של העולם.

על בחירתה מחתה מיס קולומ־ביה בת ה־18, שהתלוננה על „מוסר כפול". היא הצביעה על העובדה, שבשנה שעברה סולקה מיס תבל האמריקאית מרגורי וולאס בת 20, בגלל הפירסום שניתן ליחסיה עם הזמר תום ג'ונס ועם שני כוכבים בין־לאו־מיים של עולם הספורט.

המארגן את התחרויות מיס תבל מר אריק מורלי, אמר כי ההח־לטה שלא להרשות לאמהות לא־נשואות להשתתף להבא בהתמו־דדויות על תואר מיס תבל, לא התקבלה מטעמי מוסר. סיבת ה־החלטה היא, שאין לדרוש מאם לילדים לשהות תקופה ארוכה רחוק מילדיה.

שר־האוצר: רפורמה במסים — תוך שיתוף פעולה עם ההסתדרות

מאת סופר הפרלמנטרי של „הארץ"

היה פתוח הזה — אמר את־מול שר האוצר יהושע רבינוביץ ב־ועדת הכספים של הכנסת בתשובה לשאלה אם האוצר שוקל ביוקר הלי־רה.

מר רבינוביץ הדגיש בדבריו, כי רפורמה במסים תיעשה רק בשיתוף פעולה עם ההסתדרות. כמה ח"כים טענו כי שיתוף פעולה עם ההסתד־רות חיוני וחיובי, אך הכנסת היא המחוקקת חוקי מסים ובניסוחו של שר האוצר משתמעת תלות גדולה מדי בעמדתה של ההסתדרות.

בתשובה לשאלה של ח"כ מלמד בנושא העלות לסוכני נשק, אמר השר כי הממשלה דנה בהצעת־חוק לפיה יתוקן החוק הפיקוח על מצר־כים ושירותים ובו יקיה פרק הדן ב־הגבלות בקבלת תשלומים על־ידי סוכני ציוד לחימה.

יב"י

ממשלת ליכוד לאומי הותירה אותך נוסט ועכשיו היא רוצה להוציא נשימתך.

הבן החוקי של השחיתות הינו זה שאכל לשובע עם המסואבים ומילא כרסו ופיו שתיקה.

טוב מצורע צודק מאסתטיקן מכוער.

על העצומה החד־פעמית „שלום ולא כיבוש" שפורסמה ב„הארץ" הצטרפו גם השמות הבאים:

פרופ' שלמה אהרונסון
פרופ' חוה לצרוס־יפה
פרופ' עדי צמח
פרופ' דן איתן
ד"ר מנחם דגוט
יוסי אמיתי

(מ.)

טיגון ללא קלוריות...

פרטים בקרוב

רשות הנמלים בישראל

הודעה לציבור היבואנים

מכוח סמכויותיה על פי סעיף 24(ב) לחוק רשות הנמלים תשכ"א־1961 מודיעה בזאת רשות הנמלים כי החל מ־15 בדצמבר 1974, יחולו ההסדרים הבאים על פריקת [illegible] בנמליה: —

1. מטענים ארוזים בשקים בודדים, לרבות מטעני הסוכר, יפורקו רק בתנאי שיהיו אחודים במטענים גבי משטחים, או במכולה במכירה מרוכזת לדלת. אניות עם מטען כללי מעורב הכולל בתוכו מטען בשקים עד 250 טון לכל האניה, יפורקו בהתאם להתפעולי הרגיל.

2. מטעני קליקר בצובר יפורקו בנמל אשדוד מלבד מאניות מתמהות או דוברות (Self Trimmers) שאות מיתקני פריקה עצמית. אניות אלו הנשלמה ליד רציף 150 בנמל אשדוד, בהתאם לתנאי הנ

(—)

א. רמז

מנהל רשות הנמלים

משרד התקשורת

מכרז

לניהול מזנון

משרד התקשורת מזמין בזה הצעות לניהול מזנון בבנין המשרד (משרד העבודה) ברחוב יפו 30 ירושלים, בו מועסקים כ־350 עובדים.

יועדפו נכי מלחמה אשר יופנו ע"י אגף השיקום במשרד הבטחון.

התנאים הדרושים, כושר רפואי מתאים ונסיון קודם בניהול בתי אוכל או מזנון.

את תנאי המכרז והסכם ההרשאה עליו יחתום הזוכה אפשר לקבל בכתובת הנ"ל: שירותי הדואר, מר בן שושן חיים, רח' יפו 30, מס' 301, ירושלים.

את הצעות המכרז יש להגיש במעטפה סגורה ולציין „הצעה למזנון" לא יאוחר מיום א', כ"ו בכסלו תשל"ה, 9.12.74 (כ־14 יום מתאריך הפירסום).

משרד התקשורת אינו מתחייב לקבל כל הצעה שהיא.

המומים מהאסון שפקד אותנו בהלקח מאתנו יקירנו

גבריאל (גבי) סנפיר

ב"ר מנשה ז"ל

הלויה תתקיים היום, יום שלישי י"ב בכסלו תשל"ה, 26.11.74 בשעה 1 בצהרים בבית העלמין האזרחי בחולון.

המתאבלים:
אשתו: מרים
בניו: ברק ועידן
בתו: עטרת
אמו, אחיו, אחיו
וכל בני המשפחה

בצער רב וביגון קודר אנו מודיעים על פטירתו של בעלי, אבינו, אחינו וסבנו היקר

נסים בן־לולו ז"ל

הלויה תצא היום, יום שלישי י"ב כסלו, תשל"ה, 26.11.74 בשעה 14 מביתנו שכונת נוה־עמל 489, הרצליה, ל־בית העלמין בהרצליה.

המשפחה המתאבלת

בצער רב אנו מודיעים על פטירתו של בננו אחינו ונכדנו האהוב

איתי גור

הלויה התקיימה 25.11.74 רמת השרון

ההורים: עליזה ויעקב
אחיו: אידו וקרן
סבתא וסבא: דבורה ואלימלך גרג
סבתא וסבא: סימה ושלמה מרחוב

במלאות שנה לפטירת יקירנו

אברהם פרצי ז"ל

תערך אזכרה ליד קברו בבית העלמין בחולון, ב־יום רביעי י"ג כסלו תשל"ה 27.11.74.

אוטובוס מיוחד לרשות המשתתפים יעמוד ע"י בית הכנסת ברחוב רמברנדט פינת רחוב אבן־גבירול תל־אביב, בשעה 2.30 אחרי־הצהרים.

המשפחה

באותו יום בשעה 8 בערב, תערך תפילת אזכרה בבית הכנסת, ברחוב אבן־גבירול 88, תל־אביב.

לגב' בלה חכמי ומשפחתה

אתכם באבלכם הכבד במות

האם

פ. קרסו ז"ל

„הדר" חברה לביטוח בע"מ

ההנהלה והפקידים

טור הליכוד

יום ג, י"ב בכסלו תשל"ה
26 בנובמבר 1974

מוגש ע"י הליכוד ועל אחריותו. מען המערכת: הליכוד, ת.ד. 4061, ת"א

מה מסוכן יותר

האשימו אותנו, פקידי הסברה בוואשינגטון ועתונים בחו"ל, בהחמצת ההזדמנות למסור לחוסיין את יהודה ושומרון ואת רצועת עזה כאשר מוכן היה לקבלן. ברבאט הוחלט שהזכות עליהן נתונה לאש"ף, חוסיין נאלץ להס־כים לכך ואומרים לנו שנהיה חייבים למסור שטחים אלה לערפאת. כאילו לא ברור היה מתחילה שלוא גם נכנס חוסיין ליהודה ושומרון, היה ערפאת בא במקומו בעתיד הלא־רחוק.

הנשיא פורד וסגנו של ד"ר קיסינג'ר, מר ג'וזף סיסקו, כבר אמרו שנצטרך לשאת ולתת עם „פלשתינים". דובר הבית הלבן הזדרז אחרי כן להודיע בשמו של מר פורד כי אין בדבריו של הנשיא שינוי מדיניותה של ארה"ב ודרישה לישראל לנהל מו"מ עם אש"ף. מר סיסקו אף סרה והוסיף תיקון והסברים לדברי־רשלו.

חוסיין מוסיף לסרב ולקבל לידיו את יהודה ושומרון ורצועת עזה, ובארץ יש המקווים כי ישנה את עמדתו ויחזור בו מסירובו; אך לפי שעה אפילו למפ"ם ולשותפים לעמדתה — המצדדת בהסגרת אזורי ארץ ישראל המע־רבית — אין למי למסרן, כי אף היא עוד לא השלימה עם הרעיון של שיחות עם אש"ף.

ראש הממשלה הגיע לא מכבר למסקנה שהסיכוי היחיד לתזוזה בכיוון להסדר במזרח התיכון הוא המשך המגעים עם מצרים. גם ד"ר קיסינג'ר מסכים לכך. והנה נדרשנו לנסיגה נוספת בסיני תמורת הבטחה מסאדאת לפתוח את תעלת סואץ לשיט (לאו דוקא לספינות יש־ראליות); אך סאדאת מוסיף על דרישתו ותובע גם את שדות הנפט באבו־רודיס; וכבר רבו הדיבורים על כך שארה"ב תעניק לישראל, תמורת נטישת אבו־רודיס, 500 מיליון דולר לרכישת נפט במקום זה המופק שם.

נראה שהמדברים על כך שוכחים כי הקונגרס האמ־ריקאי אינו מאשר הקצבות אלא לשנה אחת מראש, ממש כפי ששוכחים אצלנו כי על אף שהסכמי הפסקת האש הם לזמן לא־מוגבל, תקפה החלטת מועצת הבטחון לגבי כוח החירום של האו"ם באזורי ההפרדה רק לששה חודשים.

נותר שבוע אחד לסיום המנדט של כוח זה בגולן ועוד אין יודעים אם יואותו הסורים להאריכו ובאילו תנאים. מניחים שבלי הסכמת דמשק לא תתקבל במועצת הבטחון החלטת־הארכה. לכן מייחסת הממשלה חשי־בות לכך שד"ר קיסינג'ר יבוא לאזור עוד החודש.

אכן, קשה לדעת מה מסוכן יותר — הסורים או ביקורו של שר החוץ האמריקאי.

מדוע פיסגת־בזק?

בעקבות פגישת פורד—ברז'נייב בוולאדיווסטוק

מאת אליהו סלפטר

סבבם של פוליטיקאים ודוב־ריהם הוא, שהם נוטים לראות הישגיהם כהיסטוריים (וכשלונ־תיהם כמבניים) ולכן אין לבוא בטענות אל אנשי הבית הלבן, שהגדירו את הסכמת פורד־ברז'־נייב על יסודות חוזה לבלימת מירוץ החימוש האסטרטגי כ־„הסכם החשוב ביותר מאז מל־חמת עולם השניה".

גם בלי ניכוחים מסוג זה, אם אכן יתברר שהאהיה הקטנות בהסכם אכן תואמות את הכוו־נות, אפשר יהיה לראות בשי־חות ולאדיווסטוק סימן־דרך חשוב בהסיכת הדיקים בשלום בין שתי מעצמות־העל להוליך

פורד

„שלא ניתן לשנות ביותר", כל־שון ההגדרה האהובה על לאוניד ברז'נייב.

✱

כיוון שאין להניח שכבר באו יכות הבעיה „גמר עם בדי יר־בק", מתבקשת השאלה: מה היתה ההיתפה לקיומה של פיס־גת־בזק — כאשר פיסגה רגילה נועדה לצוד כשנה חודשים? כמבקשת גם השאלה: האמנם גילתה בריה"מ גמישות וותרנות בלתי צפויה, ואם כן — למה? ושלילית, מה משמעות ההסכמה הבין־מעצמתית בנושא החימוש האסטרטגי לגבי שאר העימותים הבין־לאומיים הבוערים?

✱

הרצון של שני המנהיגים ל־הכיר זה את זה בהקדם ולהב־טיח באופן הדדי — וגם ב־אוזני עמיהם הם — את המשך הדטאנט, אל נכון מילא תפקיד בקיום הפגישה. אבל לצורך זה בלבד, ספק אם היתה מתקיימת הפיסגה בוולאדיווסטוק. יש רושם שהמדוחפים לפגישה היו, הן ברז'־נייב והן ד"ר קיסינג'ר, כשמט־רות של שניהם מקבילות אך לא זהות.

ברז'נייב היה מודאג (כך נא־מר בידיעות ממוסקבה) ממה ש־הצטייר כשתוך במרכיבי הדטאנט. בתחום הכלכלי חל כמעט קפאון בהשקעות אמריקאיות בבריה"מ ובעסקות גדולות; בתחום מרוץ החימוש הלוה לצורך בסומכי ה־הכוחות לגבי אי־קיום הסכמי ה־הקפאה משנת 1972, והן הגיעו לכדי דרישה אמריקאית לכנס את הוועדה המיוחדת שנועדה לבחון תלונות בנושא זה.

בזירה הפוליטית רבו המצבות בוואשינגטון, שהדטאנט מועיל רק לסובייטים; קרנו של סנאטור ג'קסון עלתה — הן „יונהי" וליאם פולברייט הסתלק מהסנאט וכ־ראשות ועדת־החוץ שלו.

במישור הצבאי סיפקו האמ־ריקאים כמה תזכורות שאין הם יושבים בחיבוק ידיים, שעה ש־התעקשות סובייטית מטילה ספק באפשרות לחדש את חוזה ההגב־לה אחרי 1977: שר ההגנה מר ג'יימס שלזינג'ר הודיע על מדי־ניות חדשה בקביעת מטרות לטי־לים האמריקאים (גם יעדים צב־איים סתמיים), על אף הלחצים לא חל צימצום דראסטי בתק־ציב ההגנה האמריקאי, המפציץ החדש B-1 ערך את ניסויי ה־טיסה שלו ולראשונה נערך ניסוי מוצלח של שיגור טיל בין־יבשתי ממטוס.

✱

ד"ר קיסינג'ר היה מודאג אף הוא מהסחף הכללי בדטאנט, אך יש להניח שהטרידה אותו גם המחשבה של הידרדרות לקראת עימות אמריקאי־סובייטי כתוצאה מסיכסוכים ומלחמות מקומיים. התמורות הסכנה על המלחמה ב־מזה"ת ודאי היתה בראש חש־שותיו אלה הוא מקווה שאישורו־ם רצונן של מעצמות־העל ל־הוקדם לקראת הסכם מלא בתחום הנשק האסטרטגי יחזק את ה־בטחון, שהן לא יסתבכו בעימות ישיר ביניהן.

פרשנים אמריקאים ידעו ל־ספר על שני סיבה לדחיפות המיוחדת בעיני ד"ר קיסינ־ג'ר: לדבריהם חוששת אר־צות־הברית מהסימנים המדר־רכים של התקרבות סובייה־טית־סינית אחרי מותו של מאו ואולי עוד לפני כן; ארה"ב רוצה לגבש הסכמים עם מוסקבה, כל עוד פועל ה־חשש הסובייטי מפני הסינים.

✱

מדברי ד"ר קיסינג'ר בוולא־דיווסטוק משתמע, שהסובייטים ויתרו על עמדותיהם הקודמות לפחות בשתי נקודות חשובות:

● ראשית, הם הסכימו להק־פיא את מספר הטילים הבין־יבשתיים שברשותם, לעומת מה שהוסכם בחוזה הקודם, כאשר לא היו להם עוד ראשי־חץ מת־פצלים וכאשר חשבו האמריק־אים (בטעות), שיעברו שנים רבות עד שבריה"מ תוכל לפתח ראשי־חץ כאלה ולחמש בהם את טיליה.

שנית, הם הסכימו שהטילים ה־אמריקאים לטווח בינוני, המוצ־בים במדינות נאט"ו לא ייכללו ב„מיכסה" של ארה"ב. (בעבר טענו כי הטילים הבינוניים ה־סובייטיים המוצבים מחוץ לגבו־לות בריה"מ אינם מסוגלים לפ־גוע ביעדים אמריקאים — ולכן אין להכלילם ב„מכסה" הסובי־טית ואילו הטילים האמריקאיים הבינוניים בארצות נאט"ו מסוג־לים להגיע למטרות סובייטיות ו־לכן דינם כדין טילים בין־יבש־תיים אמריקאים).

התעקשות סובייטית בשתי נקו־דות אלה, מנעה התקדמות בשי־חות סאל"ט בעבר והשאלה ה־מתבקשת היא, כמובן, האם חל כאן ויתור מרחיק־לכת של מוס־קבה ואם כן למה?

ייתכן שהתשובה על שתי ה־שאלות קשורה לקוי המסגרת של ההסכמה בוולאדיווסטוק, אשר עשויה לשקף את „התמורה ה־קונצפטואלית" של ד"ר קיסינג'ר. ההסכם החדש, שעקרונותיו סו־כמו בין פורד וברז'נייב, נוגע לכל מערכות הנשק האסטרטגי ולא רק לטילים בין־יבשתיים, כ־לומר גם לכל סוגי הטילים הבי־נוניים, הטילים המשוגרים מצו־ללות (ובוודאי גם ממטוסים) וגם ממטוסים נושאי פצצות גרעיניות.

דבר זה מאפשר גמישות גדולה יותר של „קיזוזי" יתרון מסויים של צד אחד מול יתרון אחר של הצד השני — ולכן מעניק לשני הצדדים מידות גדול יותר לב־חור את הרכב המערכת־האסטר־טגית ואף לעשות מדי פעם שי־נויים בהרכב זה.

✱

אין להניח שדיון יסודי ר־מסובך כזה נדון וסוכם בשיחות של יממה אחת. וודאי הוכנו ה־דברים כבר בשיחות קודמות של ד"ר קיסינג'ר ונציגים אמריקאים אחרים עם עמיתיהם הסובייטיים. ההישג של פיסגת ולאדיווסטוק, (אם תתאמת האופטימיות של ד"ר קיסינג'ר), הוא בהתקדמות מ ע ב ר להסכמות העקרוניות,

ברז'נייב

אל סיכומים מספריים של המסג־רת.

עדיין נותר לדון — שגם ב־נסיבות הטובות ביותר לא יהיה קל — פרטי ההסדר. ומה שחשוב וקשה יותר: שאלת הפיקוח. אם יתאמתו הידיעות, כי יש כוונה להכליל בהסדר לא רק את כלי השיגור (מטוסים, טילים, צול־לות הניתנים למעקב קל יחסית) אלא גם את מספר ראשי־החץ — מעורר הדבר את שאלת הפיקוח בשטח, דבר שהסובייטים התנג־דו לו בעבר בתוקף. לא ברור כלל האם חל שינוי בעמדה זו של מוסקבה — או שמא ואש־ינגטון מצאה דרך לוותר על ביקורת ופיקוח כאלה?

✱

הסכם בלימת המרוץ הגרעיני הוא צד חיוני אך רק צד אחד של הדטאנט; גם אם ייחתם ב־שנה הבאה — כפי שמקווים — אין הוא מבטיח את שלמות ה־הפשרה הבין־גושית.

במישור הדו־צדדי מחייב ה־דטאנט הרחבת קשרי הסחר בין ארה"ב ובריה"מ ובשנתיים האח־רונות חלה באמריקה התפכחות השוללת מלהל והסיסרי, ה־משרת רק את הפיתוח הסובייטי. אם תרצה מוסקבה לקדם ענייניה גם במישור זה, היא תצטרך לתת תמורה כלכלית ופוליטית כאחת.

וכפי שהוכיח העבר — גם אחרי רת דטאנט לא מנעה הידרדרות סיכסוכים בין „לקוחותיו" של שתי המעצמות עד כדי הבאת מעצ־מות־העל אל סף עימות. כבר להניח שהסכם ולאדיווסטוק מחז־ק את החלטתן של מוסקבה וואשינגטון להמנע בעתיד מ־הסתבכויות כאלו. אך, בסופו של דבר, עשויות המעצמות להגיע למסקנה, שיש צורך בטיפול ב־סיכסוכים הרגישים אם ברצונן להבטיח, שאכן לא יווצר לפתע מצב, שיכול לסחוף אל תוך ה־מערבולת.

הכנסת אישרה תקציבי 3 משרדים

✱ יעקבי: תיתכן השבתה חלקית של רכב פרטי

✱ השר הלל: 40 אלף התגייסו למשמר האזרחי

בכנסת
מאת י. טירה

מאת י. טירה

הכנסת אישרה אתמול את תק־ציביהם של שלושת המשרדים: המסחר והתעשייה, התחבורה ו־המשטרה, לאחר ששלושת השרים ענו למתווכחים בדיון שהכנסת קיימה בשבועות הקודמים. על משרדים אלה.

שר־התחבורה מר גד יעקבי אמר כי לא כן הנמנע כי יידרשו צעדי הסכון החזק הנדרה נוספים בתחום התחבורה, לרבות אפשרות של הש־בתה חלקית בזמן או במרחב של רכב נוספים פרטי. משרד־התחבורה בודק עתה את הנושא בכיוון של הגבלת נסיעה על רכב פרטי יום בשבוע או הגבלת נסיעה באזורים.

מר יעקבי הוסיף, כי הדבר מת־חייב נוכח צמצום בתקציבי הרשו־יות המקומיות הכספים הממשלה והתייקרות ניכרת בעלות. הרצאות פיתוח הכבי־שים ולכן נוכח הפער שבין רמת מע־רכת הכבישים בישראל ומוקדי ה־ער, לבין מספר כלי הרכב הנעים עליה המתוספים אליה מדי יום ב־יומו.

השר הוסיף עוד, כי תרומה של ממש להקלת מצוקת האנרגיה הה־תחבורה, בלי לפגוע בתעלותו של הפרט, תיתכן בכך שכל אחד מ־אתנו יסייע להכבן את נסיעותיו וכן על־ידי ארגון כפעלי ומוסדי ובמ־יותר על ידי התארגנויות הסעה ב־תפוסה מלאה בנקודות מוצא סמו־כות לידעים קרובים.

בדבור על הקמת רשות התחבורה מטרופוליטנית בגוש דן, התריע מר יעקבי כי הוא הצביר ביכים אלה אל ששת ראשי הערים בגוש דן, נוכח מוסכם של זכרון — דברים ובד פרוט הסכבויות ההדרכים להקמת ה־רשות.

שר המשטרה מר שלמה הלל אמר כי עד כה התנדבו למשמר האזרחי 40 אלף איש, אליו עומדים להצטרף עשרות אלפי תלמידי תיכון. מר הלל ציין, כי תודות לפעולות המשמר ה־אזרחי ועצם נוכחותו בשטח, ירד מספר העבריינות באזורים שוהים ב־ארץ.

✱

עם פתיחת ישיבת הכנסת אתמול התייחד הבית עם זכרו של דוד בן גוריון ז"ל, במלאת שנה לפטירתו. יו"ר הכנסת מר ישראל ישעיהו אמר דברים לזכרו.

חה"כ יוסי שריד גילה אתמול בועדת החינוך של הכנסת, כי מאז אסון מעלות, אין מתירים לתלמידי בתי־הספר התיכוניים לצאת ליישור בי הספר, במסגרת „השרות הלאו־מי".

בדיוני ועדת הכספים של הכנסת

הצעה לבטל חשבונות־פתוחים ולהנהיג תשלומי אש"ל לשרים

ביקורת חריפה על „צניעותן" של ההצעות לקימוצים

מאת עוזי בנזימן, סופרו הפרלמנטרי של „הארץ"

הצעה לבטל את נוהג החשבונות הפתוחים של שרי הממשלה ולהנהיג שיטה של תשלומי אש"ל לשרים הועלתה אתמול בוועדת הכספים של הכנסת, שבה נשמעה ביקורת חרי־פה על מימדיהן הצנועים של הצעות קימוצים בהוצאות המינהל הממשל־תי שהונחו על שולחן הוועדה.

ועדת הכספים דנה אתמול בהמל־צות קימוצים מטעם הממשלה בשני הק־שרים: אגב דיון בתשובת שר ה־אוצר לשאלות חברי הוועדה בעק־בות המדיניות הכלכלית החדשה ו־אגב הצעת יועל בשירותים הממשל־תית שהגישה למליאת הוועדה ועדת מישנה בראשות ח"כ צבי פיינרמן.

על הצעות המיסכון של הממשלה שהוצגו לוועדה על־ידי שר האוצר אמרו חברים בוועדת הכספים כי הן דלות ומאכזבות.

כאשר הביא לאחר מכן ח"כ צבי פיינרמן את המלצות ועדת המשנה בשיכון אורח החיים במערכת הממ־שלתית (קיצוץ מיכסת הרכב הממ־שלתי ב־10 אחוז, ביטול צמידות נהגים לפקידות בכירה, הגבלת ה־השתתפות הצנטרית בעסקת רכב מ־27 ל"י ל־150 ל"י, קיצוץ מיכסת ה־קילומטראז' בקקציבות הממשלה ב־10 אחוז ועוד) — מתחו עליהן חב־רים בוועדה ביקורת חמורה.

הוועדה תסיים את דיוניה בנושא זה בישיבה נוספת. על ועדת המשנה הוטל לעבור מחדש את המלצו־תיה ברוח הדברים שהושמעו בישי־בה.

הנהלת סיעת הקואליציה הח־ליטה אתמול על ויתור מתוספת היוקר החל מה־1 בינואר. ההחלטה תחול על כל הח"כים בקואליציה.

בעת הישיבה הפתיע ח"כ חיים קורפו את חברי הוועדה בטענה כי שר השיכון, מר אברהם עופר, רכש מכספי משרדו, בשביל בנה של השרה שולמית אלוני, עם נשר אין.

מר קורפו הביא את כהוגנה לסר־גי ההוצאות, שמרשים לעצמם שרים על חשבון המדינה. יו"ר הוועדה מר ישראל קרגמן, קרא לח"כ קורפו לחד־זור בו מהאשמה זו. הוא טען, כי מידע כזה נכון להציג בוועדה כשא־לה לבירור ולא לקבוע עובדות. מר קורפו סרב ואמר, כי אין לו שאלה לבירור אלא הוא משוכנע במהימנות המידע שברשותו. ח"כ קרגמן ביקש למחוק את הדברים מהפרוטוקול. ח"כ יהודה בן מאיר התערב ואמר כי הוא סבור שהערתו של מר קורפו חשובה והוא, מר בן מאיר, מבקש להציג שאלה שתבליתה לברר אם המידע האמור נכון. גם חברים אחרים ב־וועדה סברו, שיש לברר אם אכן רכש שר השיכון מתנה בכספי מש־רדו.

ביקורת על הודעת יריב בישיבה של הנהלת המערך בכנסת

מאת סופרו הפרלמנטרי של „הארץ"

ביקורת על הודעתו של שר־ההס־ברה אהרון יריב על המיכוח בהק־מת ממשלת ליכוד לאומי, הושמעה אתמול בישיבה של הנהלת סיעת המערך בכנסת.

ח"כ צבי ברשוני דרש בישיבה ל־הביא לדיון דחוף בלשכה הסיעה את נושא ממשלת הליכוד הלאומית, לא יאוחר מיום ג' הבא. לדבריו הת־קבלה הצהרתו של שר ההסברה ב־ציבור, כאילו־זוהי עמדת הממש־לה.

השר ברעם, המתאם של הברי ה־מערך והממשלה, טען שהשר יריב הביע דעה פרטית בנושא. ח"כ ח. גרוסמן (מפ"ם), וח"כ מיכה חריש (עבודה), תקפו גם הם את דברי שר־ההסברה. הח"כ משה ודטמן, יו"ר הסיעה, הציע להסתפק בהבה־רת השר, שהצהרת יריב היא הבעת דעה פרטית.

ח"כ אריה (לובה) אליאב מ־חותמי „מנשר הארבעה" שקרא ל־כינון ממשלה רחבה, אמר אתמול ל־סופר „הארץ" כי היזמה החדשה לכינון ממשלת ליכוד לאומי היא אנטיתיזה לרעיון שהיה גלום במנשר הארבעה. לדבריו, המנשר התבסס על מספר עקרונות (כינון ממשלה רחבה של כל המפלגות הציוניות, ש־החזור לשפיות מדינית, התנגד ל־קיצוניות לאומנית, דתית ותציגל בעקרון הפשרה הטריטוריאלית) ו־אילו, לדבריו, היזמה האחרונה נו־עדה להקים „ממשלת היסטריה" ו־להגביר את הבלבול.

לעומתו אמר ח"כ שלום לוין, אף הוא מחותמי „מינשר הארבעה", כי היוזמה החדשה חיובית וכי כינון ממ־שלת ליכוד היוני.

סיכויים קלושים להצטרפות המערך לקואליציה ברמת־גן

מאת א. קרן
סופר „הארץ"

הסיכויים לכניסתה של סיעת ה־מערך לקואליציה בעיריה רמת־גן קלושים — לאחר דיון שנערך אתמ־ול אתמול בבוחירות מפלגת העבו־דה ברמת־גן. המגמה שהסתמנה הי־תה לנתק קשר עם הליכוד העומד בראש הקואליציה העירונית. עם זאת הוחלט כי מזכיר המערך פגישה עם מז־כ"ל מפלגת העבודה מר מאיר זמיר, לדיון בנושא.

מר אליעזר אלקס, חבר מועצת עיריית רמת־גן מטעם סיעת המערך, אמר אמש כי „למעשה ניתקנו את הגבנים". לשאלה על מה מתפוצץ המשא ומתן הקואליציוני השיב מר אלקס, כי הוא „מתפוצץ על כך ש־הם הציעו לנו סגן אחד חבר הנה־לה". כן נכחש ויכוח על חלוקת ה־תיקים. מר אלקס אמר כי „אנחנו לא מבינים אותם בשום פנים ואופן".

ראש עיריית רמת־גן ד"ר ישראל פלד אמר כי הוא עדיין מחכה לתשו־בת סיעת המערך להצעות שהוגשו לה. לדעתו עלה המשא ומתן של שרמון „בגלל צרות פנימיות בתוכ־הם".

בטאון לבנוני: צפוי הסכם צרפתי־סעודי לאספקת הנפט

ביירות, 25 (ע"צ) — העתון הלבנוני „מידל איסט מאני" מ־פרסם היום, ממקור רשמי סעודי, את הנקודות העיקריות של הסכם הנפט, העומד להחתם בין ערב סעודיה לצרפת.

לדברי העתון מתיחס ההסכם לת־קופה של 10 שנים, אך הוא מכיל סעיף בדבר חידושו.

כדובר באספקת 200 מיליון טו־נות נפט.

צרפת תגיש לסעודיה סיוע טכני ומוצרים שונים, ביניהם מטוסים, טנקים, כוחים גרעיניים ומשאיות כבי־דות.

כצפוי שההסכם יחתם בינואר — 1975, בעת ביקורו בפאריס של הנסי־ך פאהד בן עבד אל עזיז, סגן שני לראש הממשלה ושר־הפנים.

מינוי במשרד הדתות

(ל). מר מיכאל קליין נתמנה ל־סגן מנהל המחלקה לעדות בתפוצות במשרד הדתות ואחראי לקשרים של המחלקה בחו"ל. מר קליין היה עוזר ראשי למנהל המחלקה לעדות בתפ־וצות.

בקריאה נגד הגלות אריה ד־ארנסקי, שהתקבל בשבוע שעבר, יצאו משתתפי הועידה הבין־לאומית של יהודים ונוצרים שנערכה בקאל־ן בשבוע שעבר. בועידה השתתפו נצי־גי אירגונים ב־12 מדינות, במטרה לעודד מגע והבנה בין יהו־דים ונוצרים.

חברות הדלק מפסיקות למכור באשראי מהיום

תגובות שליליות של הלקוחות הגדולים

מאת סופר „הארץ" לעניני פיתוח

כל תחנות הדלק בארץ ימ־כרו מהבוקר דלק רק תמורת מזומנים (או צ'יקים), תוך בי־טול כל הסדרי האשראי ש־נהגו לתת ללקוחותיהם — ב־התאם להחלטה שנתקבלה אתמול בכנס חירום של בעלי התחנות שנערך בתל־אביב, בהשתתפות כ־200 איש.

נוכח התגובות השליליות של הלקוחות הגדולים של חברות הדלק על ביטול האשראי או צמ־צומו, תיערך ביום ו' פגישה לדיון בנושא, בהשתתפות שר־האוצר מר יהושע רבינוביץ, שר־המסחר התעשייה מר חיים בר־לב, יועץ האוצר לעניני דלק ד"ר צבי דינשטיין ונציגי שלוש החב־רות.

אתמול פנה מנהל משרד ה־תחבורה, מר דן הירם, במברק אל הנהלות שלוש חברות הדלק ב־בקשה לדחות את ביטול האשראי לאגד ודן עד לאחר הפגישה ש־תיערך ביום ו'. נציגי ההנהלות עומדים להתכנס הבוקר כדי ל־דון בפניה.

תמיהה על התערבות

בחוגי החברות הובעה תמיהה על התערבות הממונה על המחי־רים במשרד המסחר והתעשיה בנושא ביטול האשראי, בציינם כי מאז ומעולם קבע מינהל ה־דלק את מחירי הדלק ותנאי ה־תשלום. גם הפעם הוחלט על בי־טול האשראי בידיעת ד"ר צבי דינשטיין והממונה על מינהל ה־דלק, מר י. גלבוע, ונתקבל על־דם הבנה.

היקפים משמעותיים

לעומת זאת פנה משרד ה־מסחר והתעשיה, הממונה על חברת החשמל, שהיא הצרכן הגדול ביותר של דלק במדי־נה, בהליכים משפטיים נגד שלוש חברות הדלק בגלל שינוי שיטת האשראי, ואף שלה מפעילים כדי לתקול ב־נושא את מנהלי החברות.

„הדבר גובל בגיחוך. כי אין כל אפשרות להשאיר את תנאי האשראי הנוכחיים עקב האמרת מחירי הדלק", טענו מחוגי חב־רות הדלק. סכום האשראי שניתן היום על ידי החברות ללקוחות מסתכם ב־240 מיליון ל"י, ובלי צמצומו היה גדל ל־380 מיליון ל"י.

בכנס המחירים של בעלי תח־נות הדלק הוחלט אתמול להטיל על ההנהלה לבדוק את נושא ה־תשלום בצ'יקים בעד הדלק, ו־זאת נוכח התופעה של גידול ב־מספר הצ'יקים החוזרים ללא כי־סוי. ההנהלה תתבע מהבנקים לא לחייב את בעלי התחנות בדמי החזרת צ'יקים (5 ל"י), אחרת יפ־סיקו לקבל צ'יקים בתחנות.

עוד הוחלט לתבוע הגדלת ה־עמלה בעד מכירת נפט וסולר והשוואתה לעמלה בעד מכירת בנזין, הגדלת העמלה לסוכני דלק, ועוד.

רכישת דלק בלילה

מזכיר ארגון בעלי תחנות ה־דלק, מר ישראל שטריקס, חזר אתמול על הפנייה לציבור לרכוש בלילה דלק בסכומים עגולים, ל־לא צורך בקבלת עודף, כדי ל־אפשר לתחנות הדלק להשאר פתוחות בלילה, כי אחרת צפויה, לדבריו, סכנה של סגירת התח־נות.

מיפלס הכנרת עלה ב־3 ס"מ

כתוצאה מהגשמים האחרונים עלה מיפלס הכנרת בשלושה סנ־טימטרים, שהם כחמישה מיליון מ"ק.

דובר מקורות, מר מרדכי יעקובו־ביץ, שמסר על כך אתמול אמר, כי בעקבות צמצום ההשקיה מצד ה־חקלאים הגבירה החברה את פעולת ההחדרה לתת־הקרקע, להעשרת מי התהום.

קצב ההחדרה מגיע כבר ל־300 אלף מ"ק מים ביממה.

בסכמו את עונת הקיץ, אמר הדו־בר כי בתקופה אפריל—אוקטובר סיפקה מקורות לצרכניה 722 מיליון מ"ק לעומת מיכסות מאושרות של 751 מיליון מ"ק. הצרכנים צרכו אי־פוא הקיץ 29 מיליון מ"ק פחות מ־כפי המתוכנן.

הבנק הממלכתי בבון רכש 13 מיליון דולר

פרנקפורט, 25 (עי"ד). הבנק המר־כזי של גרמניה המערבית רכש היום 13 מיליון דולר, כדי לחזק את שער המטבע האמריקאי.

הבנק המרכזי גרמני החל ברכישה דולרים, כאשר נקבע שער של 2.475 מרקים לדולר.

במשך שמונה ימים רכש הבנק המרכזי המערב גרמני סכום כולל של 82.8 מיליון דולר.

מינהל מקרקעי ישראל

עבודות סקר ותכנון באיזור המועצה האזורית יואב

(מכרז מס. מ/1/74)

מוזמנות בזה הצעות לביצוע עבודות סקר התכנון באיזור המועצה האזורית יואב.

המיפרט לעבודה המוזמנות יימסר למציעים אצל: החטיבה למיפוי ומדידות, הנהלה ראשית, רח' המסגר 44, תל־אביב, או: היחידה למיפוי ומדידות, מחוז ירושלים, רח' שמאי 6, ירושלים.

ההצעות יוגשו לא יאוחר מיום 15.12.74, בשעה 12.00, בחדר מס' 82, ברח' שמאי 6, ירושלים.

על גבי המעטפה יש לציין: מכרז מס. מ/1/74 — עבודות סקר והתכנון בג.ג. יואב.

מינהל מקרקעי ישראל אינו מתחייב לקבל את ההצעה הזולה ביותר או הצעה כלשהי.

אורט ישראל

שדרות דוד המלך 39, תל־אביב, טל. 269165

מכרז מס' 261/74

אספקת ארוחות חמות לתלמידי בית־הספר „אורט" הניכיב, יד־שפירא, רחוב גם הנביא, אבן־גבירול, תל־אביב

1. מתבקשות בזה הצעות לאספקת ארוחות חמות לתלמידי בית־הספר הנ"ל.
2. את תנאי המכרז אפשר לקבל במזכירות משרדנו חדר מס' 222, שד' דוד המלך 39, תל־אביב.
3. אורט ישראל אינו מתחייב לקבל את ההצעה הזולה ביותר או כל הצעה שהיא.
4. את ההצעות יש להגיש בתוך מעטפת המכרז לתיבת המכרזים במזכירות משרדנו חדר מס' 222, שד' דוד המלך 39, תל־אביב, לא יאוחר מה־5.12.74 שעה 12.00.

אורט ישראל

מטבחי דנאר

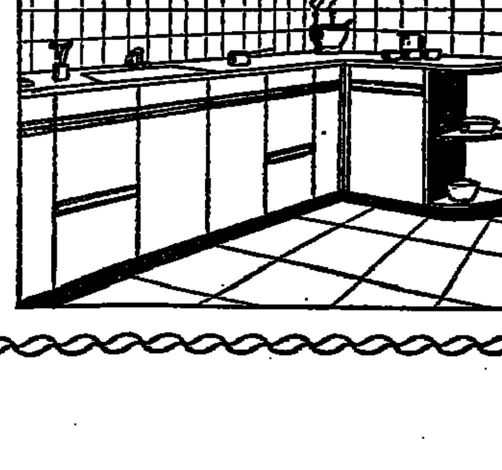

הספקת הזמנות תוך שלושה חדשים

אולמי תצוגה ומכירה:

תל־אביב	רח' אבן גבירול 25	חדרה	רח' הנשיא 61
ירושלים	רח' בן יהודה 36	נתניה	רח' גורדון 3
חיפה	שד' מוריה 3	ראשון לציון	רח' רוטשילד 68
באר־שבע	רח' הדסה 61	ערד	מרכז מסחרי

מטבחי דנאר

שווק על ידי דניה חברה לפתוח בע"מ

דנאר מטבח נהדר

אתה עומד להיות אבא...

הצטרף למבוטחי אליהו!

אתם עווים חלומות יפים לקראת לידת ילדכם. אתם מתכננים וחושבים אולי על הכל, מלבד... על בטוח חיים... ככה זה! אבל למען העתיד המשותף שלכם ושל ילדיכם בטוח חיים הוא דבר חשוב ואפילו חיוני. אם עד עכשו נרתעת מפני גובה ההוצאה, הנה באה תכנית בטוח החיים המהפכנית, **אליהו 200.000 ל"י** ופותרת בעיה זו.

הצטרף עוד היום למהפכה של "אליהו" לצעירים:

רכוש בטוח חיים מכסימלי וכולל סכוני מלחמה! בתשלום מינימלי.

!אתה משלם כשליש בעד בטוח חיים במסגרת תכנית זו.
פנה עוד היום אל סוכן הבטוח שלך.

אליהו 200.000
חברה לבטוח בע"מ

هكذا من الأصل

هكذا من الاصل

יצחק שובינסקי זוכה מכל אשמה

השופט: „ההנחות שניתנו במפעלי אוטוקרס לעובדי ציבור ולאנשים אחרים — ניתנו מתוך מניע חוקי לפי מדיניות מכירות"

(צ). ההנחות שניתנו במפעלי אוטוקרס לעובדי ציבור ולאחרים, ניתנו מתוך מניע חוקי, בהתאם למדיניות המכירות של המפעל, וגובה ההנחה היה מקרי ותלוי בעוצמת לחצו של הלקוח. זאת קבע אתמול השופט אליעזר גוימן בפסק־דין בו זיכה את מנכ"ל אוטוקרס לשעבר, מר יצחק שובינסקי, מאשמת מתן שוחד לאישי ציבור שקנו מכוניות באוטוקרס.

גורמים לקביעת המדיניות

השופט קבע, כי מספר גורמים קבעו את מדיניות המכירות של אוטוקרס וביניהם שאיפתו של כל שובינסקי לעודד מכירות ולא להזניח אף מכירה, מתוך הכרה, כי בלי מכירות לא ניתן להגדיל את הייצור.

גורם אחר היה המצב הקשה שנוצר במפעל בעקבות כשלון ייצור מכונית טריומף 1500 הנכונות לבוא לקראת הלקוח במתן הנחות ותנאי [illegible] נוחים.

כל אלה, קבע השופט, הביאו לכך, שהנחות ניתנו ביד רחבה ולכל דורש, בין אם הוא בעל משרה, בין אם לאו.

מר שובינסקי לא הסתיר התרגשותו, כאשר בפתח הקראת פסק הדין הודיע השופט, כי החליט לזכות את הנאשם מכל 13 פר' האישום נגדו, רובם מחוסר הוכחות ומקצתם מ[illegible] הספק.

הופעת הרוכשים הכזיבה

השופט ציין, כי רוב רוכשי המכוניות הכזיבו בהופעתם בבית־המשפט ולא העידו כפי שניתן היה לצפות מהם. בתשובותיהם נקטו עמדה עוינת לתביעה והיה צורך להכריז עליהם כעל עדים עוינים. „אחדים מהם פשוט לא אמרו את האמת והעדו את הדברים הברורים שאמרו בשטרה".

„מוכן אני להניח כי ברכשם מכוניותיהם לא חשבו על שוחד ומשוא־פנים לנאשם וכי כל רצונם היה לרכוש מכונית במחיר מוזל. והנה, מיחסים למוכר הכוונה ליתן שוחד, משמע, שהרוכש כצד שני לאותה עיסקה, עלול להראות כמקבל שוחד ואין צורך להרבות בדברים, כדי להסביר כי תדמית של מקבל שוחד א[illegible] עולה בקנה אחד עם בעל משרה בכירה", קבע השופט.

אולם מחשבות כאלה, או דומות להן, לא הצדיקו מסירת עדויות כוזבות ומתחמקות כפי שהורשמו במשפט זה, אמר.

טמיר לא אמר אמת

„האלוף אברהם טמיר, שהוזכר בפרשה זו, לאחר שרכש ב־1969 מכבית כרמל משומשת ב־5000 ל"י, ב־תשלום של 1000 ל"י במזומן והיתרה ב־40 תשלומים חודשיים ללא ריבית, לא אמר אמת בעדותו כאשר הכחיש כל קשר ושיחה עם שובינסקי", קבע השופט. יחד עם זאת, הגיע בית המשפט למסקנה, כי תנאי מכירת המכונית לאלוף, אשר קנה את המכונית עבור אשתו, לא היתה תופעה בודדת וכי בתנאי מכירה דומים זכו לקוחות אחרים.

יצחק שובינסקי

בהתייחסו למכירת מכונית מסוג דוכס ב־1968 לעובד צה"ל, ישראל סיני, במחיר של 4000 לירות, שהוא נמוך ב־6 אלפים לירות ממחיר המכונית, קבע השופט, כי היותה זו מכונית ניסוי ואין מוכרים כמוה בדרך כלל בשוק. כמו כן קבע בית המשפט, כי אין במקרה זה ציון של הנחה אלא קביעת מחיר בשים לב למצב המכונית.

המחיר — לפי מצב הרכב

בהתייחסו למכירת מכונית גלבוע משומשת לנחום גוטמן, פקיד מכס, בהנחה של 3000 ל"י, קבע בית המשפט, כי היותה זו אחת מארבע מכוניות שחוזרו מתצוגה בתערוכה ברומניה. במקרה זה, קבע השופט לא ניתנה הנחה, אלא שמחיר המכונית נקבע לפי מצב.

השופט הגיב על עדותו של סמנכ"ל המפעל, מר שיינפלד וקבע, כי כל כוונה פיו בבנין סמכותו היתה גירסה אחרת. עד זה אמר ללא היסוס בבית המשפט דבר והיפוכו.

דבריו של העד, קבע השופט, מכחישים את הקטעים בהם נתקל בית המשפט במאמציו לברר את האמת מתוך סבך העדויות הסותרות ותילי תילים של שקרים שהושמעו במשפט.

השופט ציין מספר מקרים בהם שיינפלד קבע, כי ההנחה אושרה על ידי שובינסקי. ולדברי השופט היה בכך משום נסיון של התחמקות מאידך ציין, כי אינו מאמין לסמכותו של שיינפלד

סמכותו של שיינפלד

כאחוריות. מעטתו של הנאשם, כי שיינפלד היה מוסמך לאשר הנחה בכל סכום וללא הגבלה.

בית־המשפט התייחס למכירת מכונית טריומף 500 ב־1968 לאגואר אליאס, ששימש אותה עת מנהל מחלקת הביצוע בבנק פיתוח התעשיה.

שובינסקי הכחיש, כי אישר הנחה בסך של 1500 לירות לבר אליאס, השופט ציין, כי אין ראייה מי אישר הנחה זו והיכה את שובינסקי מפרט אישום זה.

השופט מתייחס למכונית שרכש הזמר דן גולן (טריומף 1500) בדצמבר 1968, בהנחה של 890 ל"י בהמלצת קרובו סגן אלוף נפתלי קום, שבתוקף תפקידו היה קשור לרכישת רכב מהמפעל. השופט קבע, כי בעת שנמכרה מכונית זו היה בי מפעל מלאי של מכוניות טריומף 1500 שלא ניתן היה למכרן מחמת התקלות שנתגלו בהן וכי ההנחה ניתנה בגלל היצור הפגום של המכונית.

לא הוכחה התערבות

מכונית אחרת אשר רכש שמעון קום ב־1969 הנדסיקה גם היא את בית־המשפט. השופט קבע, כי שיינפלד אשר ביצע את ה[illegible] קה לא זכר את הפרשה או שלא רצה לזכור ארתה ועל יסוד העדויות שהובאו בפני בית־המשפט אין לקבוע כי סגן אלוף נפתלי קום התערב לטובת אחיו ברכישת מכונית זו ולכן זיכה את הנאשם גם מהאשמה זו.

באוגוסט 1968 מכר המפעל לאלימלך בידרברג מורה וסטודנט בפקולטה למשפטים, מכונית חדשה מדגם דוכס בהנחה. קונה זה הוא חתנו של חיים חיאל, ששימש באותה תקופה נציב תלונות של משרד התחבורה לעניני רכב.

שובינסקי הכחיש כי אישר את ההנחות לרכישת מכונית זו. השופט ציין בקשר לכך שאיינפלד היה מוסמך לאשר הנחה בסך 1000 לירות, מבלי להזדקק לאישורו של שובינסקי.

מצוקות עד התביעה

בהתייחסו לעדותו של עד התביעה שמעון שגב, קבע השופט, כי העד היה במצוקה בזמן עדותו ולכן לא הסיק מסקנות מן העדות.

באפריל 1968 מכר המפעל מכונית חדשה מדגם כרמל דוכס לערבידה שרגאי, מנהל סחר חוץ במשרד המסחר והתעשיה.

השופט קבע, כי שובינסקי אישר אמנם את ההנחה לשרגאי, אך זו ניתנה במסגרת מדיניות המכירות ולפיכך גם זיכה את שובינסקי מפרט אישום זה. באותה צורה זיכה השופט את שובינסקי גם ממתן הנחה לקונים אחרים. השופט קבע, אין פסול בכך שעובד הציבור ככל אדם אחר ירכוש מוצר בהנחה מקובלת, אבל אל לו, לעובד הציבור, לבקש או לקבל הנחה מעל למקובלת, שמא הנחה זו ניתנה רק בשים לב למשרתו הציבורית.

„אולם אם לאותו עובד ציבור יש גם קשר ומגע רשמי עם המפעל בתוקף תפקידו, עלול להתחשף טעם לפגם, בהעדר הסבר אחר", קבע השופט.

מבצר הצדק במדינה

לאחר הקראת פסק־הדין אמר מר שובינסקי כי „המשפט הישראלי הוא מבצר הצדק של מדינת ישראל וחרף העובדה, שהוא עמד בעינויי דין במשך כשלוש שנים, למרות הכאב, ניצח הצדק".

מר שובינסקי אמר, כי משפט זה טיהר אותו לאחר שהוטל בו דופי מבחינה ציבורית, „ועתה, לאחר אתנחתא קלה, אשב עם עצמי ואשקול מה הם הצעדיים הבאים".

הוראות נוהל חדשות לאישור ספרי לימוד

תוקפו של כל אישור יפוג אחרי חמש שנים

(ל). הוראות נוהל חדשות לאישור ספרי לימוד וספרי עזר לתלמידים נקבעו ואושרו לאחרונה — על כך הודיע אתמול דובר משרד החינוך והתרבות.

לפי ההוראות, יש לשלוח את כתבי היד של ספרי הלימוד וספרי העזר אל היחידה לאישור ספרי לימוד במשרד החינוך כשהם ערוכים, מוכנים לדפוס וכוללים את כל החומר שנועד להיכלל בהם, לרבות התמונות ואיורי הקדמה או מבוא, תוכן העניינים, שער וכדומה.

צוות אנשי מדע החינוך

אל כתבי־היד יש לצרף אישור בכתב מאת מדען (מדרגת מרצה ומעלה באוניברסיטה או מעמד מקביל בתחום התורני או הטכנולוגי) שערך את הספר מבחינה מדעית (אלא אם כן המחבר הוא מדען), וכן אישור בכתב מאת עורך מנוסה שערך את הספר מבחינה לשונית והאישור בכתב כאת עורך גראפי עם דוגמאות של דפים מודפסים ואיורים.

דובר משרד החינוך ציין, כי כל ספר הרשי שיגיע ליחידה לאישור ספרי לימוד במשרד החינוך יובא לפני צוות של אנשי מדע החינוך, שייקבע לאותו ספר הוא שיחליט אם לאשר את הספר בלא תנאים, או לאשרו בתנאים מסויימים, או שלא לאשרו כלל. ניתן יהיה לשלוח השגות על ההחלטה או להמציא כתב־יד מתוקן תוך זמן מוגבל. שלא כמו בעבר תתקבל ההחלטה מייד עם קבלת חוות־הדעת של המעריכים והיא אף תישלח מייד למו"ל.

אישור — רק לחמש שנים

תוקפו של כל אישור להוצאת ספרי לימוד וספרי עזר יפוג לאחר חמש שנים. כעבור חמש שנים על המו"ל לפנות בדבר בדיקה מחודשת של הספר והארכת ההיתר.

אם לא תובא פנייה כזאת תהיה היחידה לאישור ספרי לימוד רשאית להשמיט את הספר מרשימת הספרים המותרים.

חידושים ותוספות

עוד נקבע בהוראות הנוהל החדשות, כי אם תוך חמש שנים יחולו שינויים מהותיים בתכנית הלימודים, שלרגלם יהיה הכרח להוציא את הספר במהדורה מחודשת, יהיה המחבר (או המו"ל) חייב לעשות זאת. מחבר הספר יהיה חייב לתקן את הספר או להוציא תוספת גם אם תוך התקופה האמורה יחולו אירועים חשובים כגון שינוי המפה הפוליטית או תגלית מדעית. התיקון או התוספה יהיו חייבים באישור צוות מעריכים.

מתה מפצעי תאונה

(ע). אמינה אבו עמר, בת 35, כתאן יונס, שנפגעה בשבוע שעבר בתאונת דרכים, כאשר חצתה את הכביש העורקי של הרצועה כתה ביום ב' בבוקר מפצעיה בבית החולים המקומי.

בעקבות פרשת איכסון ישראלים בבית העולים בתל־אביב

נפתח משפט משמעתי נגד עובד הסוכנות יוסף ורד על איכסון משפחת בתו ב„בית מילמן"

(ע). מר יוסף ורד, סמנכ"ל מחלקת העליה והקליטה בסוכנות היהודית הביע צער וחרטה על פעולתו לאיכסון משפחת בתו בי מעון העולים בית מילמן בתל־אביב.

מר ורד בסר הצהרה חרטה בפני ביה"ד המשמעתי של ההנהלה הציונית, עם היפתח משפטו המשמעתי אתמול באולם וייצמן שבבניין הסוכנות היהודית בירושלים.

המשיל את עמיתו

בכתב הקובלנה נגד מר ורד, שהוא הממונה על כוח האדם במחלקת העליה והקליטה, נאמר כי הוא הכשיל את עמיתו, מר ירמיהו אשד, כאשר ביקש ממנו להורות על איכסונה של בתו גבי גולן, בעלה ובנם במעון העולים למרות שידע, או צריך היה לדעת, כי המעון מיועד לעולים חדשים בלבד. עוד נאמר בקובלנה כי הנתבע נתן להבין מר אשד לחשוב כי בקשתו זו היתה ידועה למנכ"ל המחלקה, מר עוזי נרקיס.

כזכור, קבע ביה"ד המשמעתי, כי יש מקום להתראה נגד מר אשד, על שלא בדק, אם אכן ידע מר נרקיס על מתן איכסון לבני משפחה של עובד מחלקת העליה במעון העולים. מר נרקיס אמנם אישר הסדר זה.

מתחרט חרטה מלאה

מר ורד הצהיר בפני בית הדין המשמעתי, כי הוא מתחרט חרטה מלאה על מעשהו והביע צער על אשר קרה בעקבות פניתו אל מר אשד.

עם זאת השמיע סניגורו, עו"ד יצחק שבו טענות טרומיות כי על פי העובדות בכתב הקובלנה, אין מקום לבירורו של בית הדין המשמעתי, משום שעובדות אלו אינן מהוות שום עבירה המוגדרת בחוקת העבודה. „אם המעשים האלה אינם יפים מן ההיבט הציבורי, די בהצהרתו של הנתבע על צערו וחרטתו כדי לסיים את המשפט" אמר מר שבו.

לטענתו, אין לתביעה כל אחיזה חוקתית המאפשרת לבית דין משמעתי זה לדון בקובלנתה. בכתב הטענה טוען הנתבע עוד, כי לא אמר לעמיתו אשד, שמנכ"ל המחלקה ידע על בקשתו זו.

פגיעה בחוקת העבודה

לעומתו טען הנתבע, עו"ד אליהו רום, מן הלשכה המשפטית של הסוכנות, כי העובדות הנזכרות בכתב הקובלנה מהוות פגיעה בחוקת העבודה ומשום כך הן נחשבות לעבירות משמעתיות. עבודות אלו מהוות התנהגות בלתי־הולמת של עובד והפרה של הוראות מוסמכות לפי הגדרת סעיף עבירה משמעתית חוקת העבודה לעובדי ההסתדרות הציונית והסוכנות היהודית.

„הנתבע שהוא פקיד בכיר בעשה מעשה שאסור היה לו לעשות ובכך הוא הפר את האמון המוסדי", טען עו"ד רום.

נרקיס עד התביעה

לאחר התייעצות קבע ביה"ד בסמכותו לדון בקובלנה והטיל על התביעה להציג את ראיותיה. בין התביעה יהיה מר עוזי נרקיס, המחלקה לעליה וקליטה. בראש בית הדין עו"ד ראובן שרי, אב בית הדין עו"ד צבי שוהרץ ומר ראובן צביג, עובדי המוסדות הלאומיים.

נבחרה הנהלה חדשה לתזמורת חיפה

כאת מוסד „הארץ" בחיפה: מועצת המנהלים, המשתתפת [illegible] תיאטרון העירוני לתזמורת הקבית של חיפה, בחרה בהנהלה חדשה לתזמורת חיפה מהרכב הבא: מר יחיאל גולדברג (יו"ר), שמשון גרינהולד, מר מאיר [illegible], מר צבי זרמן, גב' אסל ידידיה, מר משה יעקבסון ומר משה [illegible]. כמנצח של התזמורת נקבע מר אל פרידמן, עולה מבריה"מ [illegible]

תיירים מתלוננים על גניבות בעת בדיקות בטחוניות בלוד

מכתבם של זוג מפעילי המגבית נשלח לשר התיירות והועבר למינהלת נמל התעופה

(צ). נתיב יסודים שעבר זוג תיירים מפעילי המגבית שביקרו בישראל בחודש שעבר, מתואר במכתב תלונה ששלחו למשרד התיירות והועבר למינהלת נמל התעופה בלוד.

במכתב המפורט המשתרע על חמישה עמודים, כותבים ארתור גולדסמית ורעייתו שתכשיטים נגנבו מכליהם וגורמי הבטחון בנמל התעופה התעללו בהם. בסוף המכתב כותבים התיירים:

„ישראל לא היססה לקחת מאתנו ולצפות לתרומות גדולות מאתנו. אולם כעת, נעשה כל מאמץ כדי שידידי לא יתרמו יותר לישראל כתוצאה מהפגיעה בנו וההתנהגות הפרועה לה זכינו בישראל.

„אני מסיים מכתב זה, כשאני מלא בוז לישראל, להתנהגות השיבית ולחוסר יושרם", נאמר במכתב.

גמות רוח

תלאותיהם של הזוג החלו עוד לפני בואם לישראל כאשר ביקשו לטוס ב־14 באוקטובר מאיסטנבול לנמל בן־גוריון.

„אנשי אל־על שם היו גסי־רוח במידה שקשה לתארה", הם כותבים. הם מתאוננים על כך, שבבדיקה הבטחונית נשאלו פעמים רבות למרות התשובה השלילית החוזרת שלהם, אם אין הם מביאים שום דבר למיטהר בישראל. אך הבדיקה הבטחונית שנערכה בכליהם התרכזה אך ורק, לדבריהם, בתיק שהכיל את תכשיטיהם. את יתר החפצים בקושי פתחו.

התכשיטים נגנבו

כשהגיעו לנמל התעופה מצאו התיירים שהתכשיטים נגנבו.

בעת החיפוש שנערך לפני שעלו למטוס, היכנסו אנשי הבטחון בבכת־בים שהיו בין כליהם, קראו אותם בקול רם והציגו הערות כעליבות. הצעירה שהחיפשה אצל גבי גולדסמית גם דרשה שהיא תצלם אותה במצלמה שהיתה לה התמונה שצרה אצל התיירת.

כשהגיעו לבית המלון בתל־אביב הגישו התיירים תלונה למשטרה על הגניבה, אך לא שמעו דבר על הענין מאז.

למחרת עברו לירושלים, ובגלל טעות הועברו קודם למלון המלך דוד ורק לאחר מכן למלון מריה.

חיפוש מדוקדק

בחזרם הם גילו שני אנשים, אשר טענו שהם אנשי בטחון וערכו חיפוש מדוקדק בכל כליהם. הכל נשאר בערבוביה איומה בתוך המזוודות, ולמרות תלונתם לא נעשה דבר. התיירים מוצאים, שגם לאחר מכן נערכו חיפושים מספר בחפציהם, ביציאה שהיו כתוך למלון, לבטוח, כשהגיעו בחזרה לנמל התעופה, בנוס ביקורים כאן, החל כל הענין מחדש.

בתוא החיפוש הפילה עובדת הבטחון את המצלמה של התיירת על הארץ והייבה אותה לצלם אותה עשיים. בסוף, כאשר ירדו מהמטוס בלונדון גילו לתדהמתם שמן התירים שלהם דיקנו כל שפופרות ה[illegible] מה אמנם קרה לתיירים אלה, אנשי בלפוחן הבירים בנמל העיר. שאין הם תמיד יודעים מה מתרחש בתוך הא החיפוש, ויכול בהחלט להיות, שעובדי הבטחון אינם נוהגים תמיד בכל העימוס. אך בגירה והפרטים בתלונה אמנם נכונים, ייתכן השגיים עורוד חשד כלשהו או שהגליבו אותם בשני חשודים אחרים. מה שעבר עליהם, רק מעיד על יסודיות פעולתם של שירותי הבטחון הישראליים, כענו אנשי הבטחון.

תמרוקים, הבגדים שלהם הושחתו. כל זאת לאחר החיפוש המדוקדק עד לפני שעלו למטוס.

אלה רק אחדים מהפרטים הרבים המתוארים במכתב.

ינסו לברר מה קרה

כעת הנסה מינהלת הנמל לברר

בית בן־גוריון וספרייתו בת 20 אלף הכרכים הועמדו לרשות הציבור

ציווה את ביתו לצרכי מוסד קריאה ועיון

(צ). ביתו של דוד בן־גוריון והספריה שלו אותם הועיד עוד בחייו לציבור הרחב לצרכי מוסד קריאה ועיון — נפתחו לביקור הקהל במלאות שנה למותו.

בינתיים יוכלו לבקר בבית קבוצות מאורגנות אולם כעבור זמן קצר ייפתח הבית גם לבודדים, שיוכלו לעיין כרצונם ב־20 אלף הספרים שבספריה.

בסיור עורכי העתונות, שנערך אתמול בבית, אמר שר הבטחון, מר שמעון פרס, כי מוסדות ציבור שונים, לרבות קרן הנגב יעשו כמאמץ כדי לרכוש את הבתים הסמוכים לביתו של בן־גוריון כדי להקים כיכר מסביב לבית הקיים.

מר יוסף יעקובסון, יו"ר קרן הנגב, קרא חלק מצוואתו של בן־גוריון, בו הוא ציווה את הבית למדינת ישראל. בן־גוריון קובע בצוואה כי 13 אנשים יהוו את הועד שינהל את הבית. הוא ביקש שהמשפחה תמנה 6 אנשים לועד, בעוד ש־7 אנשים ימונו על ידה.

הבית הוכשר כבר לביקורים. הקהל ייכנס בכניסה הראשית, יסייר בקומת הקרקע וימשיך לקומה השניה, שם נמצאת הספריה.

הבית נראה כפי שהיה בעת שהתגורר בו בן־גוריון. בקומת הקרקע נמצאים חדרי־שינה, חדר אורחים והמטבח, אשר בו סעד בן־גוריון את ארוחותיו. בקומה זו מוצגים מדליונים ומטבעות שונים שקיבל, ציורים מבדינות שונות ומהמגדוד העברי, מזכרות מאישים דגולים מקהילות יהודיות. כן מוצגות שם התמונות של בן־גוריון עם גדולי העולם. על אחד הקירות תלויות תעודות כבוד שקיבל בן־גוריון מאוניברסיטאות, צירות ועוד.

פינה מיוחדת הוקדשה למזכרות שהתעניקו לו על ידי צה"ל. כל התמונות נשארו תלויות במקומן.

ספרייתו של בן־גוריון תופסת את כל הקומה השניה. 20 אלף הספרים הם בנושאים שונים: עם ישראל ותרבות ישראל, תרבות אנושית כללית כולל ספרי קודש של עמי המזרח הרחוק, תולדות מדינת ישראל, אנציקלופדיות וספרי עזר.

ביום ו' יפתח בית בן־גוריון רשמית חלק מהעצרות קק"ל ויקרא שרת בן־גוריון.

מבצע לעידוד חסכון לתיכון יתחיל ב־1 בדצמבר

(ע). „החסכון לתיכון הוא עתה צורך חיוני לא רק למשפחות בעלות הכנסה מצומצמת אלא גם לבעלי הכנסות בינוניות ומעלה, שיהקשו לעמוד בתשלומי שכר הלימוד של יותר מ־5000 לירות לשנה".

זאת מסרו מנהלי התוכניות לחסכון במסיבת עתונאים שהתקיימה אתמול בבית סוקולוב בתל־אביב, לקראת מבצע ארצי לעידוד החסכון לחינוך תיכון וגבוה, שיתחיל ב־1 בדצמבר.

במבצע זה יוגרלו 169 מלגות בסכום כולל של 75 אלף ל"י, בין המצטרפים החדשים.

קופות החסכון לחינוך מציעות תכניות חיסכון לחינוך תיכון וגבוה. עד כה נרשמו 95 אלף הורים לתוכניות אלה בהן נצטברו חסכונות בסכום כולל של כ־100 מיליון לירות. התוכניות מתבצעות באמצעות בנק הפועלים ובגבויה מן ההסתדרות במיתוף עם הרשויות הקומיות, כהוגמת: חולון, מרגלית ועוד.

כאן קיימון וגד הוף שנת תלימודים תשל"ד שילמו הקופות 52 מיליון ל"י שכר לימוד ל־45 אלף תלמידים בבתי הספר העל־יסודיים ובמוסדות להשכלה גבוהה.

כוונת המבצע היא להגדיל את מספר החוסכים על־ידי הסברת ההטבות אשר הקופות מעניקות לחוסכים. הדוברים הסבירו, כי עד כה הוכח שצורת החסכון לחינוך העניקה את ההטבות הגבוהות ביותר מכל צורה אחרת. בתוכניות החסכון לחינוך גבוה צובר החוסך קרן שהפכה הוצאות לימוד במוסדות לחינוך גבוה בארץ ובחו"ל. תקופת החסכון המינימלית היא 3 שנים והמירבית 20 שנה. תנאים מיוחדים ניתנים לעתכבים לתיכון המעדיפים להפקיד בתשלום חד פעמי את כל סכום החסכון במקום התשלומים החודשיים.

שיכון עובדים

כל הדירות שבמלאי במחירים שלפני הפיחות

עד ה־31 בדצמבר 1974

משכנתא עד 40.000 ל"י לדירות שמחירן עד 205.000 ל"י
משכנתא מיוחדת תינתן לדירות ששטחן פחות מ־100 מ"ר.

ירושלים
רח' הבנאי
4 חדרים
גבעת מרדכי
4 חדרים
גבעת מרדכי, דירות גג
3 חדרים
גבעת מרדכי, דירות גג
4 חדרים
רמת דניה, בתים מדורגים
4 חדרים
בית שמש
נוה שרת
4 חדרים
פרטים והרשמה: ירושלים רח' הלל 8, טל. 233395

תל־אביב
נוה צה"ל
3½ חדרים
אפקה
רח' האוניברסיטה
4 חדרים
רח' האוניברסיטה
5 חדרים
גבעתיים
דרך הגבורה
4 חדרים
דרך הגבורה
3 חדרים
רמת־גן
רח' אבא פרנק
3½ חדרים

יפו
שדרות ירושלים
4 חדרים
חולון
רח' ויצמן
4 חדרים
רח' אנילביץ
3½ חדרים
רח' ביאליק
4 חדרים

פתח־תקוה
רח' קפלן
3½ חדרים
נתניה
רח' איכילוב
4 חדרים
קרית נורדאו
3½ חדרים
רמלה
3½ חדרים
פרטים והרשמה: תל־אביב, רח' לה־גרדיה 58 טל. 30721

חיפה
נהריה
רח' קרן היסוד
4 חדרים
כרמל מערבי
דרך הים
4 חדרים
קרית שפרינצק
רח' סוטין
4 חדרים
מנחמיה
4 חדרים
פרטים והרשמה: חיפה, רח' החלוץ 43 טל. 660915

באר־שבע
רח' דרך אילת
4 חדרים
רח' דרך אילת
3 חדרים
ערד
רובע טללים
3½ חדרים
דימונה
שכ' לדוגמא, דו משפחתי
4 חדרים
פרטים והרשמה: באר־שבע, רח' מצדה, בנין "מרכז הנגב" טל. 78542

אשדוד
רח' שזיה
3 חדרים
ראשון־לציון
רח' רוטשילד
4 חדרים
רח' הרקפת, דו משפחתי
4 חדרים
אשקלון
שכ' ברנע, דו משפחתי
5 חדרים
שכ' ברנע
3 חדרים
שכ' ברנע
4 חדרים
פרטים והרשמה: אשדוד, רח' רוגוזין 32 טל. 31216

שגיא לבינשטיין אלגם / יגאל מגן

תובע הנהגת חסכון וצנע במשק ההסתדרותי

צבי ברזילי: השערוריות — פרי שחיתות שגם מנהיגי תנועת העבודה אשמים בה

מאת אריה נשר, סופר „הארץ"

תביעה כי מפלגת העבודה תקרא לנציגיה במשק האדמיניסטרטיבי האירגוני של ההסתדרות, לבדוק את אורח חייהם הפרטיים הציבוריים ולהתרים אישית בצמצום הוצאות, תוך ויתור על חלק מזכויותיהם — כלולה במכתב ששלח השבוע סגן־ראש עיריית חיפה ומנכ"ל מפעלי חומר של סולל בונה, מר צבי ברזילי למזכיר המחוז של מפלגת העבודה בחיפה מר אורי אגמי.

העתק מהמכתב נשלח למזכיר מפלגת העבודה, מר מאיר זרמי.

מר ברזילי, ששיכל את בנו ותותנו במלחמת יום הכפורים, כותב, כי מלחמה חשפה מחדלים בשטח הבטחון, ומהם למדנו לקחים, אולם עדיין לא הוסקו המסקנות בתחום המשק החברתי.

להלן הוא מציין במכתבו, בין השאר, כי השערוריות במשק המדינה וההסתדרות המתגלות באחרונה, הן פרי שחיתות שהשתרשה במשך השנים וצר לי לקבוע, כי „גבשי הבאושים צמחו על קרקע שדישנו אותה במשך שנות קיום המדינה גם מנהיגי תנועת העבודה".

מר ברזילי מציע לכנס את נציגי מפלגת העבודה במשק ההסתדרותי ולחייב כל אחד במפעלו ליתר צניעות ורצינות בחיים הפרטיים והציבוריים תוך צמצום הוצאות ראוותניות והגברת היעול בכל השטחים.

בשיחה עם סופר „הארץ" אמר כי אינו רק נאה דורש, הוא ראה עצמו רשאי לתבוע מאחרים, רק לאחר שהצליח להנהיג בשבעת מפעלי חומר של סולל בונה, שהוא אחראי עליהם, שורה של צעדים לחסכון ויעילות.

בפגישת הסגל הבכיר של חברת "חומר" השבוע הוחלט על שורה של צעדים בהם הקטנת כשרות מכוניות, תוספת שעות עבודה לפקידים, הגבלת הוצאות דלק וטלפונים, ביטול הוצאות כיבוד, יעול שירותים ושורה של פעולות לבדיקת ציוותים בנורמות.

זאב מליון: יש לשנות את מיבנה הכנסות של הרשויות

„יש לשנות את מיבנה ההכנסות של הרשויות המקומיות ולהתאימן למציאות ולצרכים" — אמר אתמול מר זאב מליון מנכ"ל מרכז השלטון המקומי, בקורס השתלמות למקצועות ההנדסה העירונית, שנפתח אתמול בביתן אהרון בהשתתפות כ־60 מהנדסים עירוניים וכן ראשי רשויות מקומיות.

מר מליון הדגיש, שצמיחת ההכנסה בנויה על צפיפות ובכל שמגדילים את הצפיפות מגדילים את ההכנסות של הרשויות המקומיות. בעידן שלנו צריכים להקטין את הצפיפות ולבנות את מערכת המגורים שתהיה נוחה עד כמה שאפשר ופחות צפופה וכאמור המצב עתה הפוך.

בהתייחסו לשאלה בענין התערבות השלטון המרכזי בענייני השלטון המקומי, אמר שמשרדי הממשלה הקשורים עם הרשויות המקומיות צריכים לספק רק במישור המקצועי כמו היעוץ וסעד ללא התערבות ישירה מעבר למה שנדרש.

„התעשיה הקיבוצית תומכת במדיניות הכלכלית החדשה"

(ע). „איגוד התעשיה הקיבוצית, המונה 256 מפעלים, מקבל את הכרזת הכלכלית החדשה ויתן יד להצלחתה, על אף הקשיים החריפים, שבהם נתקלת התעשיה הקיבוצית בגלל מדיניות זו" — מסר אתמול במסיבת עתונאים בתל־אביב, מרכז איגוד התעשיה הקיבוצית, מר דן כרמון.

הוא ציין עם זאת, כי אין בתכנית עידוד מספיק ליצוא. אין גם לראות בה סוף פסוק ויש להפוך לשרשרת אמצעים שיעדם צימצום נוסף בצריכה הפרטית והציבורית תוך עידוד היצוא. הוא הדגיש, כי יש לצפות לצעדים כלכליים נוספים בחודשים הקרובים.

מר כרמון מסר על השינויים בתחזית המכירות והיצוא של איגוד התעשיה הקיבוצית בעקבות הפיחות. בתחזית המקורית לשנת תשל"ה היתה הנחה, שהתוצר הנקי הממוצע של מפעלי האיגוד יגיע לתשעה אחוזים ממכירותיהם, היינו, 200 מיליון לירות. אולם בגלל עליית מחירי התשומות בעקבות הפיחות יהיה הרווח הנקי 4 אחוזים בלבד, היינו כ־80 מיליון לירות.

לפי התחשיב שנערך לאחר הפיחות, יתרמו מפעלי האיגוד להגדלת הרווח נוסף של כ־250 מיליון לירות בשנה. לעומת התחזית של המכירות בסך 2.2 מיליארד ל"י שנעשתה לפני הפיחות, התחזית המעודכנת עתה היא 4.5 מיליארד ל"י. לעומת זאת נשארה התחזית היצוא כמקודם — 85 מיליון דולר.

נער נכוה קשה

(ע). נער בן 14 הוצי נכוה שלשום לפנות ערב קשה במקום עבודתו בנגריה בעיירת מעלות.

המקרה אירע כשהנער, דוד שרטוב, הדליק ערימת נסורת וכדי להקל על הבערה השתמש בחומר דליק. האש אחזה בבגדיו. הוא הועבר לבית החולים הממשלתי בנהריה, משם נמסר שמצבו קשה.

הוגש כתב אישום נגד נאשמת בהצתת בתה

(ע). — כתב אישום בפרשת הצתה, בה שרפה אם את בתה בת ה־15, על רקע שמירת כבוד המשפחה, הוגש אתמול בבית המשפט המחוזי בנצרת.

בכתב האישום, שהוגש נגד האם על־ידי י. ריים, סגן פרקליט מחוז חיפה נטען, כי הנאשמת חלוה עבד סעיד מסלח, בת 51, מנצרת נסעה באחד מימי חודש ינואר 1974 לבקר קרובים בשכם. משחזרה לביתה, נודע לה מפי בתה עספאה, כי בהיותה מחוץ לבית ביקר אצלה ידידה קאסם מוחמד קאסם, בן 19, מנצרת, שקיים עמה יחסים.

התנגדה לנישואים

הנאשמת ידעה, שקאסם והמנוחה רוחשים אהבה זה לזו, אך היא התנגדה לנישואיהם, מאחר והודיעה את הנרצחה לבן משפחה. בעקבות המעשה הגישה האם תלונה נגד הבחור במשטרת נצרת. קאסם הועמד לדין על קיום יחסים עם קטינה בבית המשפט המחוזי בנצרת והורשע לפי הודאתו. מתן גזר הדין נדחה ל־30 באוקטובר, על מנת לאפשר התפייסות שתי המשפחות.

ואכבנם בהתערבות אנשי ציבור מנצרת נרגעו הרוחות ונעשה נסיון להשכין שלום בין משפחת הנרצחת לבין משפחתו של קאסם. תוך דאגה לבטחונה של הנערה היא שוכנה אצל משפחות אחרות בהשגחת שירות המבחן.

ביום ה־29 באוקטובר נערכה פגישה בביתו של תאופיק עפיפי בנצרת ושם סוכם בין נציגי שתי המשפחות על קיום סולחה אשר לפיה צריכה היתה משפחתו של קאסם לשלם סכום של 6000 לירות כמוהר וכעבור זמן מה היה עליו להוסיף 20 אלף לירות. סוכם גם כי החתונה בין הזוגיים תיערך למחרת היום בבית הוריו של קאסם.

אותו לילה נסעה הנאשמת כדי להביא את בתה לנצרת ולהכינה לחתונה. משהגיעו לביתם, בשעה 2.30 לפנות בוקר, נכנסה האם לחדר שבו ישבה בתה ונסקה בהתגותה לחזור בה. משהעמידה האם כי נותש רצונה של הבת להתחתן, הודיעה לה, כי היא מתנגדת לכך וכי החתונה לא תתקיים, אם כי הוסכם על כך.

אחר כך תפסה את הבת בשערותיה, הפילה אותה ארצה, נטלה מנורת נפט שפכה על הבת את הנפט שהיה בתוכה, הציתה אותה וגרמה למותה.

משפחת עולים שובתת בנמל התעופה

(ע). — משפחת עולים עם חמישה ילדים בגיל 5 — 13, בילתה את הלילה הגשום בפתח בית התנובות שבנמל התעופה בן־גוריון, מאחר וראש המשפחה, יצחק פסר, דוחה את הצעות הדיור של עובדי משרד הקליטה בנמל.

המשפחה באה מפרס בסוף השבוע שעבר ועשתה שלושה ימים בויכוחים בלתי פוסקים עם אנשי הקליטה, בטענה, שאין הם מוכנים לגור בשום מקום מלבד פתח־תקוה, רמתיים או אחת הערים הסמוכות.

אתמול אחר הצהריים בעקבות הצעה של עובדי הקליטה היא הועברה לשיכון ברחובות.

קצין הנדסה ראשי: אנו מוכנים ליום־פקודה

(ל.ע.י.). „צה"ל וחיל־ההנדסה נמצאים כיום בתקופה קשה ומיוחדת־במינה בתקופה של הכבות, התכוננות והכנות לקראת הבאות" — אמר אתמול קצין־הנדסה ראשי, תא"ל יצחק בן־דב, בטכס הסיום של קורס קציני הנדסה.

בטכס, שנערך אי־שם, באחד מבסיסי ההדרכה של צה"ל, נחשפו דרגותיהם של בוגרי הקורס המצטרפים כיום לשורות קציני ההנדסה.

„רבה הדרך לפניכם" — סיים את דבריו מפקד החיל. „צה"ל הוא צבא שלום במדינה שחותרת־שלום, אך ביום־פקודה נעמוד כולנו ונבוא לקרב למען שלומה ובטחונה של מדינת ישראל".

תופסק חלוקת מכתבים ברובע היהודי בעיר העתיקה

כיוון שלא הותקנו תיבות דואר

מאת סופר „הארץ"

משרד התקשורת מעיין בהפסקת חלוקת המכתבים ודברי הדואר ברובע היהודי של העיר העתיקה בירושלים, — מסרו אתמול פקידים בכירים במשרד.

לדבריהם, מאז שיקום הרובע ועד היום לא הותקנו תיבות דואר בבתים, לרבות בתים מאוכלסים.

הדוורים נאלצים לפעמים לחלק דברי דואר בקומה שניה ושלישית, דבר שאינו מקובל בכל חלקי הארץ.

אנשי המשרד אמרו, כי בקרוב מאד תופסק חלוקת הדואר בבתים אם לא יותקנו עד אז תיבות — במקרה כזה יקבלו אנשי הרובע את מכתביהם בסניף הדואר הסמוך.

נתגלה מקור מים חדש לירושלים

(ע). מקור מים נוסף לכמן ירושלים נתגלה בקידוח של חברת מקורות שבוצע בימים אלה באשתאול — נמסר אתמול מטעם הנהלת החברה.

לאחר שהחדרקה לתוך חור הקידוח תומצה מלחית פרצו מים בשיעור של יותר מ־400 ממ"ק לשעה, ובבדיקת המים נמצאה בהם שיעור מליחות של 57 מיליגרם כלור לליטר בלבד.

דובר מקורות אמר, כי בקידוח זה קיימים סיכויים להגדיל את הספקת המים עד כדי 600 ממ"ק לשעה. מים רבים וטובים אלה מיועדים לירושלים, אמר.

תבנית המחשב קרמא, אשר פותחה ועובדה ע"י החברה הישראלית „עידן מחשבים", בעזרת מחשב י.ב.מ. 1130, ניקנתה באחרונה על־ידי לשכת שירות למחשבים באלסקה, לצורך תכנון קו הנפט שם.

נתפס האסיר יגאל פדרמן שנמלט לאחר שהובא לבי"ח

(ע). יגאל פדרמן, בן 26, שהיה מבוקש על־ידי המשטרה לאחר שנמלט בסוף השבוע שעבר מבית חולים, נתפס אתמול בתל־אביב כשברשותו אקדח ברטה טעון כדורים.

סיור של המחוז המרכזי של המשטרה הבחין בצעיר, שתצלומו פורסם אתמול בתמונות המשטרה ובעיתונים, בסביבת כיכר מוגרבי. הוא ירד מרכב, ונשא עמו חבילה. כיוון שהרכיב משקפיים ושינה את תסרוקתו, לא היו בטוחים השוטרים, שאמנם זה החשוד המבוקש. כאשר ניגשו לזהותו, הציג את עצמו כדוד יצחקי.

החשד של השוטרים גבר, כאשר הורידו את משקפיו, ובחקירה נוספת בתמונת המשטרה התברר, כי הוא החשוד המבוקש. בחבילתו נמצאו גם פנקסי שיקים גנובים וכן מכשירי פריצה.

הצעיר נעצר בשבוע שעבר על־ידי המשטרה בגלל אי־תשלום מזונות לאשה שנטש, לטענת המשטרה את אשתו ושני ילדיו. בחקירתו הועלו נגדו חשדות על ביצוע עבירות מירמה, לאחר שהתחזה בשם אברהם ברשלום. קודם לכן גנב, לטענת המשטרה, תעודת זהות של אדם בשם זה, ובסייעה רכש סחורה בחנויות בשיקים ללא כיסוי.

כשהוא עצור במשטרת קרית אונו, בלע מספר המצבר ביום ו' לטיפול בבית חולים. באותו יום הצליח להימלט מבית־החולים. לובש בגדי חולה. הוא חשוד גם בכך, שגנב ארנק עם 500 לירות מאחד החולים.

„יהודים אינם מדברים הרבה בטלפון"

(ל). לא תהיה כל הגבלה באורך שיחות הטלפון המקומיות, כי דבר זה אינו מוצדק ואינו כדאי — אמר אתמול מנכ"ל משרד התקשורת, מר שמחה סורוקר, בשידור בגלי צה"ל.

הוא ציין, כי בניגוד להנחה המקובלת, הוכיחו סקרים של משרד התקשורת, כי יהודים אינם מדברים הרבה. האורך הממוצע של שיחת טלפון מקומית בישראל הוא 2.8 דקות בלבד. הגבלת משך השיחה המקומית בדומה למקובל בכמה כרכי ענק בעולם, שבהם פועלים מליוני מכשירי טלפון, היה כרוך בהשקעות עצומות בציוד טכני, אשר בנסיבות שלנו אין להן כל הצדקה.

מר סורוקר אמר, כי משרד התקשורת הוציא למחזור 13 מיליון אסימונים וכמות זו יש בה די ויותר כדי להפעיל את הטלפונים הציבוריים. בכל השנה שעברה נרשמו בטלפונים הציבוריים בארץ כ־22 מיליון שיחות ולפיכך מסתבר, שכל אסימון לא נוצל בממוצע יותר מאשר לשיחה אחת בחצי שנה.

מכשירי הטלפון הציבוריים המותקנים בחוצות מאוכלים בקצב מסחרר, והאסימונים נאגרים לצרכים, שאין להם כל קשר עם התפקיד שלמענם נוצרו. המכשול הוא האורח, חסר הטלפון בבית, הנזקק לשיחת־חוץ.

נדחתה עתירה נגד החברה לשיקום הרובע היהודי

(ע). עתירתם של מנהלי עזבון בעל רובע היהודי בעיר העתיקה לצוות על שר האוצר לבטל את החלטה להפקיע את ביתם במקום, או לצוות על החברה לשיקום ופיתוח הרובע היהודי להעניק להם שוכי דירות בביתם — נדחתה אתמול בבית המשפט הגבוה לצדק בירושלים.

המדובר במנהלי עזבונותיהם של הרב אברהם בס ואשתו שרה ז"ל, שהלכו לעולמם בשנות החמישים, והיו בעליו של בית ברובע היהודי עד כיבושו על־ידי הצבא הירדני במלחמת השחרור.

אחרי שחרור העיר העתיקה במלחמת ששת הימים, פנו מנהלי העזבונות למשרד המשפטים ולמשרד האוצר בבקשה לקבל את ביתם חזרה, אולם לא נענו.

שלושת המשיבים (האוצר, מינהל המקרקעין והחברה) נתנו את נמוקיהם לבית־המשפט — ולאחר ששמעו את טיעוני שני הצדדים, החליטו השופטים א. ויתקון, ח. כהן, וא.ב. כני לדחות את העתירה ולבטל את הצו"ת.

דנו ביחסים בין הותיקן ומדינת ישראל

(ע). האב דה קונטסון, יושב ראש הועדה מטעם הותיקן ליחסים עם היהודים, נועד אתמול עם מר ישראל ליפל, סגן המנהל הכללי להפקידים ביחסים במשרד הדתות. נדונו היחסים בין הותיקן, מדינת ישראל ומשרד הדתות, ונבדקו האפשרויות להידוק יחסים אלו.

תיקון

בכתבה על הדה בשם „שלטון הבוהמיינים" („הארץ" מאתמול) נפלה טעות. צ"ל מקומם של הח"כ זנדאו ומרציו, מדימי הבוהאל הסינגבי נפקד בשידורי הטלוויזיה, ולא כפי שפורסם.

כלל ופרט

נשיא המדינה, פרופסור אפרים קציר, קיבל ביום א' את הפרופסורים ... גדה ופאולו פריזי, מומחים לגנטיקה רפואית באוניברסיטת רומא. כן קיבל הנשיא קבוצה של מאה סטודנטים במשלחת מטעם ... קבוצה.

ראש הממשלה, מר יצחק רבין, קיבל אתמול את ... מר ... ברנרד ...

יצאו מישראל

מנכ"ל הסוכנות, מר משה ריבלין — לניו־יורק, כדי להשתתף בישיבות הנהלת הסוכנות (באל על).

הגיעו לישראל

ד"ר ... מנהל המחלקה לאירגון ולהכשרה בסוכנות — מביקור באה"ב ובקנדה.

לאה קליין, הזמרת הישראלית ... במקום הלישי בתחרות ... תבל — בלונדון.

אסותא ... אלישע

נולדו ל
הלל ואהרון רוזן — בת
כלי ומשה מזרחי — בת
אסתר ומל מרביב — בת
הנה והגור ... — בת
סימה ומאיר עמיאס — בן
מיכל ויוסף קוורין — בן
הליית ובגדי ... — בת

$C_2H_5OCH_2CH_2OCH_2CH_2OH$ היא הנוסחה הכימית של DIETHYLENE-GLYCOL MONO ETHYL ETHER המכונה בשפת יום־יום "קארביטול" – אחד מתוך 84 החומרים אותם מספקת "גדות" למפעלי התעשיה, החקלאות והפיתוח.

לפני 15 שנה הניחו האחים יוחנוף יסוד לענף משקי חדש – שיווק חימיקלים בצובר. בכך נפתח בישראל עידן ההובלה בשיטה חדישה ויעילה, במקום השימוש בחביות, שהיה נהוג עד אז.

תמורה מהפכנית זו תרמה רבות לכלכלת המדינה:

* החסכון במטבע חוץ, הסתכם בתקופה זו ב־200 מליון דולר.
* הוקם מערך מאגרים שהבטיח לתעשיה אספקה שוטפת של חומרי גלם; חומרי גלם אלה חיסנו את המשק הישראלי בפני התנודות בשוק העולמי.
* נוצרה תשתית לפיתוח מפעלי תעשיה חדשים.
* פותחו אפשרויות של יצוא נוזלים בצובר.
* הוקם צי של מיכליות משוכללות והוכשרו צוותים מקצועיים להפעלתם.
* פותח מערך של קשרים הדוקים ושיתוף פעולה אמיץ עם מאגרי חימיקלים ברחבי תבל.
* הופעל צי מיכליות יבשתיות, המבטיח שיווק יעיל של החומרים ישירות מן המאגרים למפעלי התעשיה ברחבי הארץ.

מחזור "גדות" גדל מ־30 אלף ל"י ב־1959 ל־85 מליון ל"י ב־1974.

גדה נוספת ל"גדות":

בימים אלה מניחים אנשי "גדות" את היסודות לזרוע חדשה – בתעשיה הפטרוכימית. בשלב ראשון תוקם תעשית ארומטים. בהשקעה של כ־20 מליון דולר, תוך שימוש בידע בינלאומי מעולה – תבנה תשלובת מתוחכמת, ראשונה בישראל ובאזור כולו. מוצריה ישמשו חמרי יסוד וגלם לסידרת תעשיות שונות. ישחררו את ישראל מתלות בגורמי אספקה בחו"ל ויתרמו תרומה נכבדה להגברת היצוא.

גדות

גדות מיכליות ומאגרים לחימיקלים בע"מ
גדותים בע"מ
גדות תעשיות פטרוכימיות בע"מ
יוחנוף חומרי יסוד וחידושים בע"מ
שלה – שירות להובלת חימיקלים בע"מ
ודזן בע"מ

מכון ויצמן למדע

מילגות להשתלמות בוסט־דוקטורלית בארה"ב

מספר מילגות ההסתדרות בארצות־הברית המיועדות למדענים צעירים המצטיינים אחרי דרישות מבוימות, נתרמו ע"י גדבן פרמי.

המילגה מיועדת למדענים העוסקים בכל שטח עבודת הדוקטור, או למי שזה כבר סיים את עבודת הדוקטורה, בשטחי המדעים, הפיסיקה והמדעי החיים.

המלגות מוגבלות רק להוצאות הקיום הנכוללות את הוצאות הנסיעה.

יובאו בחשבון רק מועמדים שיש להם הזמנה ממוסד להשתלמות גבוהה או מעבדה לאומית בארצות־הברית, אשר אינם מבצבים את השגרה.

טופסי בקשה אפשר לקבל במזכירות האקדמית של מכון ויצמן למדע, ת.ד. 26, רחובות, 76100. (טל. ישיר 951840). את הבקשות יש להגיש עד 31 לדצמבר 1974.

CIS

Continent – Israel Schiffahrtsges. m. d. H.

קו ספנות יעיל ובלתי תלוי

המפעיל 4 אוניות רב־תכליתיות, אשר נבנו בשנים 1972—1973:

Wotan – Donar – Thunar – Lindaunis

הפלגות

מברמן, המבורג, רוטרדם, פלקיסטאו, אנטורפן, לחיפה וחזרה.

סוכנים כלליים בישראל:

אלאלוף ושות'

ת"א, רח' אלנבי 94, טל. 614040, 611757, 613389

חיפה, רח' כיאט 6, טל. 667752/3

אם סטריאו אז אצל

סטריאו ספפורט

בן־יהודה 8 תל־אביב — יותר זול

שמן ללא שמן!

פרטים בקרוב

גברת!! עושה בביתך כל מה שבעלך אינו עושה!

תקונים קטנים: חשמל, אינסטלציה, תלית תמונות וטורות, עזרה במעבר לדירה חדשה, החלפת תריסים וכו'.

בא להודיע על זמן בקור נוח לך לפי ת.ד. 1334 תל־אביב למספר ל/27509.

עיריית חיפה

מכרז מס' 94/74

לבצוע עבודה: מעביר מים ברחוב שמחה גולן

1. עירית חיפה מכריזה בזה על קבלת הצעות מקבלנים לבצוע העבודה הנ"ל.
2. במכרז זה רשאים להשתתף רק קבלנים רשומים כחוק לעבודת נשוא המכרז, (חוק רשום קבלנים לעבודות הנדסה בנאית תשכ"ט 1969), ועל המציע לצרף להצעתו עותק תעודת רשום כחוק.
3. המציע ישליש בידי גזבר העיר בעת הגשת ההצעה ערבון, במזומנים או בערבות בנקאית בידי בנק מוכר בסכום של 10,000 ל"י. לא יתקבלו בערבות שטרות או שיקים מלבד שיקים בנקאיים.
4. מסמכים להגשת הצעות אפשר לקבל בחדר מס' 105 בהיכל העיריה בשעות העבודה הרגילות, תמורת סכום של 100.— ל"י אשר לא יוחזר.
5. פרטים הסברים נוספים ינתנו לכל דורש בחדר מס' 403 בהיכל העיריה.
6. מגישי הצעות יגישו את הצעותיהם, שהוכנו על גבי הטפסים שהומצאו להם, לתיבת ההצעות שבחדר מס' 321 בהיכל העיריה, כשהן סגורות במעטפה חתומה. עליה תרשם הכתובת: מכרז למעביר מים ברחוב שמחה גולן, לא יאוחר משעה 12.00 ביום ב' כ"ו כסלו תשל"ה 10.12.74. ההצעות יוגשו בהתאם לתנאי המכרז וכל שינוי עליהן לפסול איתן לדיון.
7. העיריה שומרת לעצמה את הזכות לקבל את ההצעה כולה או חלק ממנה (סעיף זה לכבדים ביחוד בלבד).
8. אין העיריה מתחייבת לקבל את ההצעה הזולה ביותר או הצעה כלשהיא.

ראש העיריה

משטרת ישראל

המטה הארצי / אגף המנהלה

מכרז מס' 77/74

1. משטרת ישראל מזמינה בזה

הצעות להספקת נעליים כדלהלן:

א. 1000 זוגות נעלי עור האצאיה מעור בוקס שחור עם סוליה עור 3 מ"מ כמיפרט מ.ו.פ. היפיה „מקבוץ".
ב. 2500 זוגות נעליים כנ"ל עם סוליה ... (עקב) ... קרפ, תפורה והמודבקת, קרשית 3+70 עם רפידה ... עם הגשת ההצעה יש להמציא דוגמאות.

2. פרטים בנדון והדוגמאות אפשר לקבל בין השעות 08.00—12.00 במשרדנו ברח' אבן מס' 4 יפו, טל. 61־91־83.
3. בהודעה יש לפרט: —
א. המחיר (כולל המיסים);
ב. מועד ההספקה.
4. הצעות יש להגיש במעטפה סגורה מסומנת „הצעות מחירים למכרז 77/74 לפי המכרז: — משטרת ישראל / אגף המנהלה, מדורות אספ, שייך גיראה ירושלים.
5. המועד האחרון לקבלת ההצעות הוא: — 5.12.74 שעה 12.00.
6. אין משטרת ישראל מתחייבת לקבל ההצעה הזולה ביותר או כל הצעה שהיא.
7. המשטרה משאירה לעצמה הזכות לדרוש ערבות לביצוע ההזמנה בהתאם לתנאיה.

ראש מדור הקניות

هكذا من الأصل

להבריננו היקרים
מירה'לה ולייבל קוריסקי
השתתפותינו הכנה עם פטירת אמכם המסורה
והבלתי נשכחת
פרלה יזרעאלית ז"ל

אדרהיינבקי חנה ויצחק	מקוב בורים והרשה
אריליך אסתר והדר	פלדמן מרים
ברוזני יוסף ועדה	נוביטונסקי מרים ויעקב
גורביץ רבקה ושמעון	פרנר הינדה ויעקב
הלר רעיה ויוסף	קניגסברג רבקה וזאב
ורטס אברהם ואורה	רוזניצקי ישראל ורחבה
ינגורד דבורה ושמואל	שמיר מאיר ואביבה
ליטמן משה ואליעזר	שניפיצקי שינה ואריה
לנדאו משה ואברהם	שפירא חנה ויעקב
ניובן שולמית ושמואל	ומשפחותיהם

למר יצחק מיכאלוביץ
השתתפותנו הכנה באבלך על מות
אחיך ז"ל
פקידי „הארץ"

לברוך וינשטין
אתך באבלך בפות
אביך ז"ל
הנהלת ועובדי
משרד ליובושיץ קסירר ושות׳

לנורית ולילדים
אתכם באבלכם על מות
הבעל — האב, יקירנו
ישראל נוימן ז"ל
אחותו: סוזי גרוסקופף
עדינה ואפרים אפטר
אביבה ושלמה רחמן
מקס הינה אפטר

לליאורה עמרם
אתך אנו באבלך במות עליך
אביך ז"ל
חבריך לעבודה

לחבר הנהלתנו **דני כ"ץ**
אבלים אתך במות
אביך ז"ל
ההנהלה ועובדי
אי.טי.אם. בע"מ

למנהלנו הכללי **דני כ"ץ**
אתך באבלך במות
אביך ז"ל
עובדי אטמוס בע"מ

לד"ר שרה שריד
עמך באבלך על מות בעלך
צבי ז"ל
המחלקה לביופיסיקה
מכון ויצמן למדע

לחברנו **חיים רשף**
אתך באבלך הכבד במות רעיתך
יהודית ז"ל
הנהלת משרד הבטחון
וחבר העובדים

מודיעים בצער על מות
שינדל משה ז"ל
הבאת הארון ארצה, היום, יום שלישי, י"ב כסלו תשל"ה (26.11.74) בשעה 12.30 (בנמל התעופה לוד). ההלויה תתקיים ביום בבית העלמין בערד בשעה 16.00.
המשפחה

אזכרה וגילוי מצבה של
פולי ון ליר ז"ל
תיערך ביום ב', י"ח כסלו תשל"ה (2 דצמבר 1974) בשעה 11 בבוקר, בבית העלמין בסנהדריה, ירושלים

בשעה 5 אחה"צ יתקיים מפגש ידידים בו יעלו זכרונות וקווים לדמותה במוסד ון ליר בירושלים, רחוב ז'בוטינסקי 43

ידידיה ומוקירי זכרה מוזמנים להשתתף בטכסים

במלאת שנה לפטירת יקירתנו
שושנה סליטרניק (ליסאואר) ז"ל
נעלה לקברה ונהיה עם זכרה בהר המנוחות, ירושלים ביום חמישי, י"ד כסלו, 28.11.74, בשעה 3 אחה"צ.
נפגשים בכניסה.
המשפחה

לעליזה, יעקב, עידו וקרן גור,
על **איתי** יקירכם
כי איננו
אתכם בלב שבור
השכנים בנוה רום

לאליעזר רונן, להורים ולמשפחה
משתתפים באבלכם הכבד בהלקח מכם ללא עת
דב ז"ל
חברי מועצת המנהלים ועובדי החברה „קרתא" חברה לפיתוח מרכז ירושלים בע"מ

בצער רב אנו מודיעים על פטירתה של
אמנו וסבתנו היקרה
צפורה (פלומבה) קרסו
אלמנתו של משה קרסו ז"ל
הלויה תצא היום, יום שלישי י"ב כסלו תשל"ה, 26.11.74 בשעה 2.00 אחה"צ מבית החולים „אסותא" בתל־אביב, לבית העלמין הישן ברחוב טרומפלדור תל־אביב.
המשפחה המתאבלת

יקירנו
יוסף שכנר
איננו
ההלויה תצא היום, יום ג', י"ב בכסלו תשל"ה (26.11.74) מבית ההלויה בתל־השומר לבית העלמין בקרית שאול בשעה 13.00.
יושבים שבעה בבית הבן, רח' רמבה 16, רמת־גן.
המשפחה

לגב' בלנש בלומברג
השתתפותנו הכנה באבלך הכבד
במות
אביך ז"ל
ההנהלה וצוות
אנגלו-סכסון — סוכנות לנכסים בע"מ
בלומברג הולדינגס

מזועזעים והמומים על מותו הפתאומי של עובדנו המסור
צבי שריד ז"ל
ומביעים את תנחומינו למשפחה האבלה

משפחות: מיקולינסקי מרים,
מוסטובוי
ברנדל
וכל צוות העובדים בחנות
מיקולינסקי בע"מ — אלנבי 45

מעקב ממושך אחרי נמרים במדבר יהודה הוכתר בהצלחה באחרונה. גיורא אילני, ואולת רשות שמורות הטבע, האסף מימוני, פקח הרשות, הצליחו לצפות במשך שלושה לילות רצופים בשני נמרים — אם ובנה — שטרפו ימים אחדים קודם לכן יעל גדול בסביבות עין גדי. העוקבים מצאו את היעל שנטרף והמתינו מדי לילה לשוב הנמרים אל מזונם. לבסוף הצליחו להתקרב אליהם ולצלמם ממרחק קרוב מאד. בתמונה — הנמרה. (צילום גיורא אילני)

אלמונים שדדו אשה בדירתה בתל־אביב

(ע). שוד מזוין אירע אתמול ב־בוקר בדירתה של גב' רבקה פורת, ברחוב בילסון 22 בתל־אביב.

המשטרה מסרה, כי סמוך לשעה 9 בבוקר נכנסו לדירה שני אלמו־נים ובאיום אקדח אילצו את בעלת הבית למסור לידיהם 800 ל"י. כן שדדו תכשיטים ששוויים עוד לא נאמד.

המשטרה הוזעקה ולמקום הגיעו מפקד מרחב הירקון, ניצב משנה משה טיומקין, ראש ענף החקירות ניצב משנה רפאל יעקבי וקצינים. נערכו גם סריקות באזור.

יושב ראש האיגוד היהודי ה־עולמי של נפגעי השלטון הנאצי ב־ישראל מר טוביה פרידמן שלח את־מול מכתב לראש הממשלה מר יצ־חק רבין, שבו הוא מפציר לכונן ממשלת ליכוד לאומי. מר פרידמן מציין במכתבו כי רוב רובו של העם בישראל דורש ממשלת אחדות.

תנועת שינוי שלחה מברקים ל־מר ירוחם משל, מזכיל ההסתדרות, ולמר אפרים ריינר, מזכיר חברת העובדים, בהם היא מוחה בתוקף על כוונת מוסדות ההסתדרות לנקות את מר צבי רכטר מהאשמות ה־חמורות שהועלו נגדו בפרשיית סו־לל־בונה — רוזנבאום.

בסיור במטה מרחב העמקים בנצרת
המפכ"ל קורא „להירתם לאירגון מהדיר של המשמר האזרחי"

מאת סופר „הארץ" בצפון

בקריאה לראשי הציבור להיר־תם לפעולה מהירה ויעילה ב־ענין ארגון המשמר האזרחי ו־להעלות נושא זה לראש סולם ה־עדיפויות שלהם — יצא אתמול רב־ניצב שאול רוזוליו, המפקח הכללי של המשטרה, בעת סיור שערך במטה מרחב העמקים שב־נצרת.

מר רוזוליו אמר כי יתכן שהשי־נויים בכלכלה יביאו לכך, שהנוער יחפש דרכים להצטרף אל שורות ה־משטרה, אבל הוא קורא למנהיגות הנבחרת של האזור לעודד את הנו־ער לעשות זאת.

הממונה על מחוז הצפון, מר יש־ראל קניג, שיבח בדברי ברכתו את היערכות המשטרה ופעולתה היעילה בתחום הבטחון והתארגנות המשמר האזרחי, שהוא רואה בו חינוך ל־אזרחות טובה.

מר רוזוליו הסכים להגדרה זאת: „המשמר האזרחי יכול לשמש כקט־ליזטור, שיקשר אותנו עם מאגרי הכוח של העוצמה הנפשית של אז־רחי ישראל" — אמר.

עוד אמר כי הוא נמנה עם המצדיקים את שיקול הדעת של מפקד המשטרה, שנמנע מלהשתמש בכוח כדי למנוע חילול הגופות בבית־שאן, ב־אומרו כי „כאשר עלינו לב־חור בין טרגדיה לבושה מוטב לבחור בבושה".

את הפגישה פתח ראש עיריית נצ־רת עילית מרדכי אלון, שקרא לשי־תוף פעולה בין יהודים וערבים ו־„לבידודם של גורמים עויינים".

בתשובה לשאלה בנושא „ההסתה בקרב האוכלוסיה הערבית", אמר ה־מפכ"ל, כי לדעתו סביר כי אחרי ועידת רבאט והדיונים באו"ם, תהיה הסתה".

הפגנה בנצרת

אנשי רקי"ח חזרו אתמול וביקשו מהמשטרה רשיון להפגנה בעת בי־קורו הצפוי של ראש הממשלה ב־נצרת ביום ד' הקרוב. מניחים שה־משטרה תדחה בקשתם.

התפטרו שניים משלושת מורי מעלות

(ל.ע.מ.). מדריך הגדנ"ע, מר יונה עמרוסי, שהיה מפקד הטיול בעת הטבח במעלות, הודיע את־מול למנכ"ל משרד החינוך וה־תרבות, מר אלעד פלד, כי החל־יט להפסיק את עבודתו בעק־בות מסקנות „ועדת מעלות". שלשום הודיע המורה מר ציון כהן על החלטתו להתפטר.

המורים עמרוסי וכהן, שעבדו מאז האסון בביה"ס התיכון הדתי בטבר־יה, נפרדו אתמול מתלמידיהם.

מנכ"ל משרד החינוך, מר א. פלד, נפגש בלשכתו בירושלים עם המו־רה השלישי המעורב בפרשה, הרב יוסף עטאר. יצויין כי מר עטאר הפסיק את עבודתו עוד לפני כמה חודשים, בעקבות החלטתה של ועד־ת פריסטית. אותה ועדה החליטה, כי הרב יפסיק את עבודתו בתום שנת הלימודים הנוכחית ועד אז הוא ממשיך לקבל את משכורתו.

מר א. פלד חזר והדגיש היום, כי משרדו ידאג לכך ששלושת המו־רים לא יפגעו מבחינה כלכלית.

העלאה מחיר סלק הסוכר לחקלאים

מאת סופר „הארץ"

על העלאת מחיר סלק הסוכר ל־חקלאים מ־240 ל־290 ל"י הטונה, ולגבי סלק שייזרע החל ב־1 בדצמ־בר — 390 ל"י לטונה. כן על הע־לאת מחיר הזיעה לחקלאים מ־900 ל־1200 ל"י, הוחלט אתמול בפגישה של מנכ"ל משרד החקלאות, מר ראובן אילבר, עם הממונה על אגף התקציבים באוצר, מר ארנון גפני.

העלאת מחיר סלק הסוכר מיועדת לשמש תמריץ לחקלאים להגדיל את שטחי הגידול. כנתונים כי הסכה יורעו 42,000 דונם שלחין ו־5000 דונם בעל, שיניבו כ־250,000 טונות סלק — כמות שהושגה לפני 4 שנים. כושר הייצור של שני מפעלי הסוכר מגיע ל־320,000 טונות סלק.

כן הוחלט לאשר את תביעת המו־עצה לשיווק פרי־הדר מהחברה לבי־טוח סיכוני סחר חוץ, בסכום כולל של 16 מיליון ל"י, כפיצוי על הפס־דים שנגרמו לענף ההדרים בתקופת מלחמת יום הכיפורים.

עוד סוכם כי תמריצי־היצוא להק־לאות יהיו מעתה זהים לתמריצים הניתנים לתעשיה, בעוד שעד כה היו התמריצים שונים לגבי ענפי החק־לאות השונים.

מבצע „נר לעיוור" — מהיום

כמדי שנה ייערך גם הפעם מבצע „נר לעיוור", מהיום ועד סמוך לחג החנוכה. מטרת המבצע המאורגן על־ידי המרכז האגודות למען העיוור בישראל, הוא לאסוף כספים המיוע־דים לקידום העיוור בישראל.

מטרת העזרה הניתנת היא להבי־א לחיים עצמאיים, ככל האפשר, למרות מגבלותם, ולהקטין את תלו־תם באחרים.

נרות החנוכה נמכרים השנה ב־מחיר 5 ל"י הקופסה. על הקופסה הכתובת: „המרכז לעיוור".

עובדי הפקולטה לחקלאות „תומכים בעיקור חלק מתוספת היוקר"

(ל.צ.מ.). ראש הממשלה, מר יצ־חק רבין, קיבל אתמול מברק מ־מועצת עובדי הפקולטה לחקלאות ב־רחובות. במברק נמסר, כי המועצה החליטה פה אחד, בישיבתה מה־18 בנובמבר 1974, לתמוך עקרונית ב־עיקור חלק מתוספת היוקר לכלל ה־עובדים, בהתאם למדיניות הממשלה.

המועצה קוראת לעובדים המקב־לים המכות מחוץ לשכר לוותר עליהן ולתרום את חלקם לשיפור המצב ה־כלכלי.

מסיבת פרידה לרגל סיום עבו־דתם במרכז החקלאי של יוסף פרל־מוטר, יו"ר מזכירות מחלקת ההת־יישבות, וישראל גלילי ואברהם כנע־ני, חברי המזכירות — נערכה אמש באולם הרצפלד בקומה ה־16 של ה־מרכז החקלאי. במקום היו נוכחים גב־נסו: סגנה יוספטל, דב מירון, ו־דני רביב.

משלחת צרפתית בראשותו של פרופ' הנרי להשיקום, תבוא בשנה הבאה, כדי להשתתף במחקר אוקי־נוגרפי שייערך בתחנת החקר של ה־אוניברסיטה העברית באילת — מסר אתמול ד"ר מקס ביתן, סגן ראש ה־פקולטה למדעים באוניברסיטה ה־עברית, בשובו מפאריס.

היתרי עסקות במט"ח יבוטלו מפברואר 75

מאת סופר „הארץ" לענייני כלכלה

היתרי העיסקות שנתנו על־ידי ה־מפקח על מט"ח לא יחודשו בתוקף החל ב־1.2.75. לאור מצב יתרות מט"ח ולאור הלקחים שהוסקו לאור הפרשות של חברות שהתגלו לאחרו־נה, החליט לסייג ולצמצם את ההי־תרים למינימום הכרחי, ולחייב את המתעסקים במט"ח להזקק יותר להי־תרים ספציפיים.

גניבות ברבבות ל"י בתל-אביב

(ע). מחסן הבגדים של קלמר יבין, ברחוב לילינבלום 13 בתל־אביב נפ־רץ אתר ליום ב' ונגנבו משם בגדים ובדים בשווי של 34,000 לירות. מ־דירתה של גב' שרה סולצינסקי, ברחוב אבן גבירול 27 בתל־אביב נג־נבו תכשיטים וכסף מזומן בערך של 5000 לירות.

דירתו של מר יוסף זלוף ברחוב אברבנאל 93 בפרדס כץ, נפרצה ו־נגנבו תכשיטים, ומכשירי־חשמל בשווי של 15,000 לירות.

פרס קרן מאהלר לפרופ' לוין מהטכניון

פרופ' מרדכי לוין, מהפקולטה ל־מתמטיקה בטכניון — זכה בפרס ה־ראשון שהוענק מקרן מאהלר למח־קר במתמטיקה טהורה — הודיעה לשכת נשיא הטכניון.

קרן מאהלר לפרסי מדע במתמטי־קה נוסדה אשתקד לעידוד המחקר במתמטיקה עיונית בטכניון, בתרו־מת פרופ' קורט מאהלר, מתמטיקאי בעל מוניטין בין־לאומי בתחום תו־רת המספרים. הפרס שהוענק הוא בסך 5,500 ל"י.

במחירי פרסום עם תחילת השיווק
רדיאטורים חשמליים של פרידמן
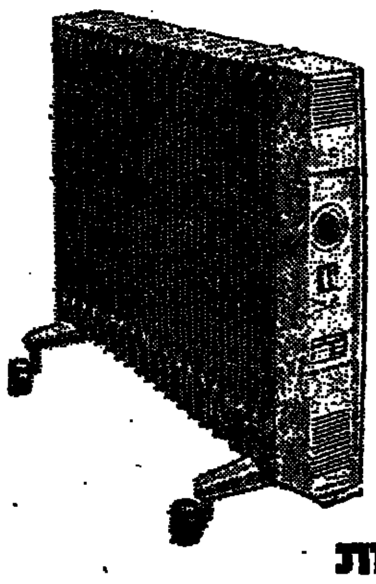
* 20 צלעות ע 2000
* 25 צלעות ע 2500
* 30 צלעות ע 3000

יבוא ושרות
פרידמן

במשפט עו"ד יהושע בן־ציון
ח"כ מלמד סוקר מאמציו להציל את א"י–בריטניה
ציין שאינו יודע „לאן נעלמו הכספים של הבנק"

(ע) — ח"כ אברהם מלמד המ־פ"ע אתמול כעד הגנה במשפטו של מנכ"ל בנק א"י בריטניה ל־שעבר, יהושע בן־ציון.

מר מלמד סקר את פרטי התמוטטות הבנק, כפי שהובאו לידיעתו על־ידי מר בן־ציון וכן סקר את השתדלותו להציל את הבנק במו"מ עם נגיד בנק ישראל ומאוחר כך ב־נסיונו להביא לכך, שהבנק ירכש על־ידי בנק המזרחי המאוחד.

מר מלמד, שהוא חבר ועדת הכס־פים של הכנסת, אמר כי הוא מכיר את יהושע בן־ציון 17 שנה. ב־4 ביולי (ימים אחדים לפני תפיסת בנק א"י בריטניה על־ידי בנק ישראל) אמר לו מר בן־ציון, כי בנק א"י־בריטניה נתון בקשיי נזילות הנו־בע, כי הסיבה לכך היא שבנק ב־נ"ל לא האריך את האשראי שנתן לבנק הישראלי. הוא הוסיף, כי הוא מוכן לשעבד את כל נכסי קבוצת וי־ליאמס ואת נכסיו האישיים, כדי ש־בנק ישראל יסייע לבנק א"י בריטניה, אבל לא נתן לו לשעבד פיק־דון בבנק שוויצרי.

„לאן" סיפר מר מלמד, כי בו ב־יום נפגש עם נגיד בנק ישראל ו־הביא לפניו את הצעותיו של יהושע בן־ציון. נגיד בנק ישראל העדיף לקבל את הפקדון בבנק „פופולייר" השווייצי על פני שיעבוד נכסי קבו־צת וויליאמס. ח"כ מלמד חזר אל יהושע בן־ציון עם תשובת נגיד בנק ישראל.

בנותו הזמן המשיך לתווך בין מנכ"ל הבנק ונגיד בנק ישראל ו־תוך כדי תיווך נודע לו כי ליהושע בן־ציון יש „התחייבות מוסרית" כלפי הבנק השווייצי, שלא למשוך את הפקדון, אם כי לא היתה כל התחייבות משפטית לכך. לפיכך היה ח"כ מלמד הראשון שאמר לנגיד בנק ישראל, כי „יש בעיות" עם הפקדו־נות בבנקים בשוויץ.

ההצעה לבנק מזרחי

באחת הפגישות הללו אמר נגיד בנק ישראל, כי יש למכור את בנק א"י בריטניה בהקדם, כי הענין ד־חוף ויש צורך שהקונה יחליט על כך תוך ימים אחדים. בעת השיחה, עלתה הצעה שבנק המזרחי ירכוש את בנק א"י בריטניה, כי יש לשני הבנקים „קליינטורה דומה".

ח"כ מלמד אמר באותה שיחה, כי ימליץ בפני ראשי בנק המזרחי לר־כוש את בנק א"י בריטניה, אם בנק ישראל יסייע לכך. הוא הצביע את ההצעה למנהל הבנק, מר אהרן מאיר והסטים בפניו, כי מדובר ברכישת הבנק בישראל ובתה־הבת — הבנק הלונדוני, כאחד. בנושא זה היו פגי־שות גם במוצאי שבת ה־6 ביולי ו־ח"כ מלמד יצא מן הפגישה משוכ־נע, כי בנק א"י בריטניה ניצל. אז הוא לא ידע, כי בנק ישראל הציע גם לבנק הפועלים להיכנס לעיסקת הרכישה.

מר מלמד אמר, בתשובה לשאלות הסנגור, עו"ד מיכאל קירש, כי לא ידע שבנק א"י בריטניה עוסק ב־עסקות ספקולטיביות בזהב ובתמורי גלם. כן אמר, כי לא ידע לאן נעל־מו הכספים של בנק א"י בריטניה.

המשך המשפט בדחה.

בדין ישבים השופטים ז. צלטנר, ד"ר מ. בייסקי, הגב' שלמית וולנ־שטיין. מטעם הפרקליטות הופיעו שהו"ד אריין שמואל שמרון, צ. פר־סקי ואליהו מירון.

האוניברסיטה העברית בירושלים
מזמינה את הציבור
להרצאות זכרון ע"ש
נורמן בנטוויץ ז"ל
שתינתנה ע"י
פרופסור דוד דייצ'ס
מביה"ס ללימודים אנגליים ואמריקניים באוניברסיטת סס קס
ההרצאה הראשונה:
Israel, the Diaspora and Jewish Culture
ביום חמישי, י"ד בכסלו תשל"ה (28.11.74) בשעה 6 בערב
ההרצאה השניה:
Narrative Style and Tone in the Book of Genesis
ביום שלישי, י"ט בכסלו תשל"ה (3.12.74) בשעה 6 בערב
ההרצאות תתקיימנה באולם סינט בבנין המנהלה, גבעת רם

מכון הג'וינט - ברוקדייל
לגרונטולוגיה והתפתחות אדם וחברה בישראל
מזמין לדיון בנושא:
ניצני התייקרות, קיצבאות ילדים ורפורמה במסים לאור המדיניות הכלכלית החדשה

בהשתתפות:
מר עמירם סיוון, מנכ"ל המוסד לביטוח לאומי
ד"ר בן עמי צוקרמן, סגן הממונה על הכנסות המדינה
ד"ר מרדכי קורץ, פרופסור לכלכלה, אוניברסיטת סטנפורד, ארה"ב
ד"ר יעקב חביב, מרכז המחקר הכלכלי, מכון ברוקדייל
ד"ר ישראל כ"ץ, מנהל מכון ברוקדייל

הדיון יתמקד בהערכת המדיניות המוצעת, בהצגת דרכים חילופיות לחלוקת הנטל ובראייה כוללת של ההלכות על תמיכות, מיסוי ושכר.

ביום א', 8.12.74 בשעות 16.00—19.00
במכון ברוקדייל (לשעבר בנין הארכיאולוגיה) גבעת רם, ירושלים

הציבור מוזמן

ספורט

בעריכת יחיאל ארזי

הערב בנעמן, בסיבוב השני של גביע קוראץ'

היריב הרומאי אינו מפחיד את גבת/יגור

האיטלקים הגיעו אתמול ויקיימו רק הבוקר אימון יחיד באולם ✱ המאמן רם: ננצח בהפרש שיספיק לגומלין

מאת כתב „ספורט הארץ"

קבוצת הכדורסל של הפועל גבת/יגור, שתופיע הערב בסיבוב השני של גביע־קוראץ' נגד אי. בי. פי. (...) באיטליה, השלימה ... את כל הכנותיה למשחק ש... ב־8.30 בנעמן. האיטלקים, שה... רק אתמול ואוכסנו במלון ... בחיפה, קיימו אמש אימון ב... הספורט של בי"ס בשמת, מא... שהיכל הספורט בנעמן היה תפוס. בבוקר הם עומדים לקיים אימון יחיד בנעמן, כדי להסתגל לאולם בו ירוצו בערב.

לאיטלקים אין יומרות גדולות ... בגביע קוראץ'. כאמנם ביאנ... המדריך את הקבוצה זו השנה ... אמר אמש במסיבת עתונאים בחיפה כי קבוצתו לא תנקוט ... אלא תשחק בצורה ... כדי לרכוש נסיון בין־לאו... הוא סיפר כי קבוצתו עלתה רק ... לליגה האיטלקית באיטליה, ... היא מופיעה בגביע קוראץ' ב... קבוצת קאנון תצויה, שויתרה ... זכות זו.

גביע אירופה

שלשום את האימון האחרון שלה ב־נעמן, שבו נטלו חלק כל שחקניה. המאמן נח רם סבור, כי קבוצתו תנצח בהפרש שיספיק לה גם לגומלין. הוא מאמין, כי הקבוצה מצויה כיום בכושר טוב הודות להשתלבותו של גבי טייכנר.

יותר מ־500 כרטיסים נרכשו ע"י המשקים גבת ויגור, וכמות נוספת ע"י קיבוצי הסביבה. רק כ־1,000 כרטיסים הוצאו למכירה במחירים של 17.5 ו־22 ל"י.

החמישיה הפותחת של הפועל גבת/יגור תכלול את ברוך יגאל, איתמר מרזל, גבי טייכנר, עזרא הררי ושמריהו זסלבסקי. כן ישותפו במהלך המשחק יעקב בן־יהודה ובארי שיפמן, שהחלים מפציעה.

נצחון והפסד ליריבה האיטלקית של מכבי ר"ג

וארזה, 25 (עי"ר). האלופה האיטלקית איגניס וארזה גברה באולמה על סינודינה — יריבתה של מכבי ר"ג ביום ד' (מחר) בגביע אירופה למחזיקות גביע — בשיעור 87:99. איגניס מוסיפה להוליך בראש טבלת הליגה האיטלקית, בעוד שסינודינה בולוניה תופסת את המקום הרביעי, אחרי איגנס־נגי ופורסט קאנטו.

לסינודינה הירבו לקלוע האמריקאי תום מקמילן (27), סראפיני (23) ו־בראטולטי (20). האמריקאי בוב מורס קלע את רוב הנקודות לאיגניס — 32.

בסוף השבוע שעבר ניצחה סינודינה את סנידרו 74:91, ואילו איגניס נוצחה במילאנו על־ידי איגו־בנטי 84:87. אגב, היה זה הפסדה הראשון של איגניס בעונה זו.

נוצחו בחולון

הקבוצה האיטלקית שיחקה ביום ... בישראל ונוצחה בחולון על ... הסגל 94:76. בין האורחים בולט ... הכדורסלן האמריקאי דייב סרנסון ... בן ה־26, שגובהו 2.04 מ', אשר שי... שנים בקבוצת פילדלפיה 76 בליגה המקצוענית בארה"ב. אך ... כוכב הקבוצה הוא אלדו קוזו... (1.90), וכן מצטיינים בה רוברטו ... (2.01) וג'וזפה מארק... (2.00 מ'). את פעולות הקבוצה ... ביה"ד לאיטוריות.

...ב באה לישראל הפסידה הקבוצה הרומאית במשחק ליגה נגד ... באודינה 95:86, אולם סרנסון ... בביאזו וקלע 41 נק'. בסוף השבוע שעבר ניצחה אי. בי. פי. את ... 79:80 והיא מדורגת ... במקום ה־11 בליגה.

קבוצת הפועל גבת/יגור קיימה ...

השבוע בגביע אירופה

✱ הערב — בגביע קוראץ': הפועל גבת/יגור — אי.בי.פי. רומא (בנעמן); מונאקו — הפועל ר"ג (במונאקו). בגביע למחזיקות גביע (נשים): אי.פי.סי. בוקארשט — מכבי ת"א (בבוקארשט).

✱ מחר — בגביע למחזיקות גביע: מכבי ר"ג — סינודינה בולוניה (בהיכל הספורט).

✱ ביום חמישי — בגביע האלופות: פאנאתינאיקוס — מכבי ת"א (באתונה). בגביע לאלופות בנשים: הפועל ת"א — פוליטכניקה בוקארשט (בשפיים).

הפועל רמת־גן הערב במונאקו

מאת סופר „ספורט הארץ"

קבוצת הפועל רמת־גן, השוהה מאז יום א' בצרפת, תתמודד הערב בגביע קוראץ' עם א.ס. מונאקו, שהעפילה לשלב זה לאחר שניצחה במאבק כפול את הקבוצה ההולנדית לווים הארלם.

הקבוצה הצרפתית מדורגת בתחתית הליגה הראשונה (במקום ה־13) וכאמור בעונה זו זכתה — רק ב־3 נצחונות ו־10 הפסדים. הצרפתים זכו השבוע בנצחונם השלישי, כשגברו בבאנג על הקבוצה המקומית 72:93. בשורות מונאקו בלט בסר סיראני, פליס צ'כי, שקלע 38 נקודות. בהרכב הקבוצה גם שני שחקנים אמריקאים: ג'ון מקביידר (1.98 מ') ודוליאם פילפס (2.13) כן בשחקנים בה שלושה בין־לאומיים — מרק גלארו, רנא גרין הרגבר ווסין. מאמן מונאקו הוא האמריקאי הנרי פילדס.

הרמת־גנים קיימו היום אימון יחיד באולם בו יהיה המשחק, כאשר שהצרפתים סירבו לאפשר לקבוצה הישראלית להתאמן בו יותר מהנדרש בתקנון המשחקים. האולם מכיל 1000 מקומות ישיבה ונראה יהיה מלא. שופטי המשחק יהיו מספרד ומבלגיה.

כדוריד

הפועל רעננה ישחק הערב ברומניה

אלופת ישראל בכדוריד לנשים, קבוצת הפועל רעננה, תתמודד הערב עם קבוצת המכון הלאומי לספורט בבוקרשט בשמינית הגמר של גביע אירופה לאלופות.

המשחק יהיה בעיר הנמל הרומנית פלויישט. מחרתיים יהיה באותו מקום משחק הגומלין, לאחר שהישראליות ויתרו על זכות האירוח.

איפסוויץ' טאון, עם מנהלה בובי רובסון (יושב ראשון משמאל), שתופיע הערב בבלומפילד מול הסגל הישראלי. בין כוכביה: השוער לורי סיוואל (עומד רביעי משמאל); הקפטן מייקל מילס, המגן הימני (יושב שני משמאל), החלוץ המרכזי דייויד ג'ונסון (יושב רביעי משמאל), שהבקיע לפני עשרה ימים שלושער נגד קובנטרי במשחק שבו ניצחה איפסוויץ' 0:4.

הסגל הערב מול איפסוויץ' — לראשונה מאז טהראן

מבחן אירופי לטורניר האולימפי

חג'ג', חיים בר ולוונטל בהרכב הפותח ✱ פייגנבוים בחוד ההתקפה כחלוץ נסוג, לצדם של דמתי ומסוארי

כדורגל

מאת רמי יצהר, כופר „ספורט הארץ"

קצת פחות מחצי־שנה לאחר הגביע על הנבחרת הלאומית של אוסטרליה (0:2), תתייצב הערב ב־6.30 בבלומפילד נבחרת ישראל ל־משחק בין־לאומי ידידותי נגד קבוצת הצמרת האנגלית איפסוויץ' טאון.

שלוש סיבות עיקריות ממקדות את תשומת־הלב למשחק זה: ראשית יהיה זה המופע הראשון של נבחרת ישראל לאחר משחקי־טהראן, ומעניין יהיה להיווכח כיצד השפיע על יכולתה הכשלון במשחק הגמר נגד איראן (1:0). שנית, המשחקים הקדם־אולימפיים בפתח, ולמרות שעדיין לא פורסמו יריבינו במסגרת זו, יבקש חובב הכדורגל לאמוד את סיכוייה של הנבחרת בהתחשב בהרכב החדש שיציג הערב המאמן הלאומי דוד שוייצר. ולבסוף, הכדורגל האנגלי, האהוד כל כך בארץ, ייוצג הערב על־ידי קבוצת צמרת, אחת הטובות באיים הבריטיים, ש־גברה בעבר על כמה מהקבוצות הטובות באירופה. השאלה המתבקשת היא, מה מעמדו של הכדורגל הישראלי כיום על רקע עובדות אלה.

הזדמנות לצעירים

על שאלה זו ינסו להשיב לנו הערב 11 חניכיו של דוד שוייצר. ל־לא אוננה, שווגר, משה שוייצר, שוורץ ולב, שנטלו חלק במשחקי טהראן, החליט המאמן הלאומי ל־המר על שלושה צעירים, שינסו להצדיק את שיתופם בהרכב הפותח: שני הנתנייתים ישראל חג'ג' וחיים בר, והחיפאי אלי לוונטל. חג'ג' יוצב כמגן ימני ובר כבלם תוקף; לוונטל ישחק בקישור.

הנבחרת, שיצאה ביום א' למחנה אימונים במכון וינגייט, קיימה אמש אימון אחרון לפני המשחק. בעיית השוער נפתרה לאחר שויסוקר, שלא שיחק בשבת ואף לא התאמן קודם לכן בגלל שירות צבאי, קיבל אימון מיוחד משוייצר וגילה יכולת טובה, שבזכותה יגן על שער הנבחרת. גם כדורגלני מכבי תל־אביב, שלא שיחקו בשבת, עבדו „שעות נוספות" ו־כושרם משביע רצון.

לנוכח יכולתה הטובה של איפסוויץ', כפי שהתגלתה בשבועות האחרונים בליגה האנגלית, החליט המאמן שוייצר לשחק בזהירות ולפי־כך יוצב פייגנבוים בחוד כחלוץ נסוג, בעוד שהצמד השמשוני דמתי־מסוארי ישחק באגפים וישתדל לפרוץ מהם בריצות.

ההרכב הפותח: ויסוקר; חג'ג', רוזן, בר, בלו; שום, נימני, לוונטל; דמתי, פייגנבוים, מסוארי.

החלוץ המרכזי של ביתר תל־אביב, משה רומנו, יישאר בפתיחה על הספסל אך יתכן שישותף במהלך המשחק.

סיור בירושלים

הקבוצה האנגלית, שהגיעה לארץ שלשום ומתאכסנת בהרצליה, סיירה אתמול בירושלים ואחרי כן קיימו 15 השחקנים אימון קל בחוות המלח.

מנהל איפסוויץ', בובי רובסון בן ה־41, מתייחס למשחק הערב במלוא הרצינות, ולמרות שלדבריו אינו יודע דבר על הנבחרת הישראלית, תתייצב קבוצתו למשחק בהרכבה החזק ביותר — ... שהפסיד בשבת (2:0) בדרבי קאונטי בליגה. „הקהל הישראלי שילם במיטב כספו, ואנו נעשה כמיטב יכולתנו כדי להצדיק את המוניטין שלנו", הבטיח רובסון וניכר בקולו, כי יש לו על מה ועל מי לסמוך.

על השאלה, על מי במיוחד כדאי לצופה הישראלי לשים הערב לב, מתקשה רובסון להשיב, שכן „אין זה קל להצביע על כדורגלנים בולטים בקבוצה שיש בה 2 שחקנים באיים הבריטיים — מיליון „לייש" (כ־28 מיליון לירות ישראליות). אך לבסוף הוא אומר: „שימו לב לדייויד ג'ונסון, החלוץ המרכזי (מס' 9), אשר ניחן בכושר הבקעה מרשים: לפני 10 ימים הבקיע ג'ונסון שלושער לרשתה של קובנטרי במשחק הליגה שהסתיים בנצחוננו 0:4. כן בולט הקיצוני קליף וודס (מספר 11), המצטיין במהירות ובמסירות מדויקות. קוהלם הייליוס (מס' 8) הוא בעל כושר ביצוע נפלא, השוער לורי סיוואל, על אף היותו השוער הנמוך ביותר בליגה האנגלית, הוא בעל זריזות ותגובה מהירה".

במשחק ישפוט הבין־לאומי משה אשכנזי, ויהיה זה לגביו אות הערכה על היכולת המצוינת שהוא מגלה העונה במשחקי הליגה.

בעקבות מות הכדורגלן מאיר בלומנטל ז"ל

ידלין: יש לקבוע כללים חדשים לדחיית משחקים במקרים מסוימים

מאת סופר „ספורט הארץ"

שר החינוך והתרבות, אהרון ידלין, אמר אתמול כי יש לשקול אפשרות לקבוע הסדר חדש, שיאפשר לדחות משחקי כדורגל במקרים מסוימים בלי שיהיה צורך להכנס להליכים של קביעת הפסד טכני ואח"כ של ערעור בפני ביה"ד העליון של ההתאחדות, כמנהג כיום.

הדברים נאמרו בעקבות התפתחויות הצפויות לגבי אי־קיום המשחק בין הפועל פ"ת למכבי ת"א בשבת האחרונה, בגלל מות הכדורגלן מאיר בלומנטל ז"ל.

שר החינוך הצדיק את החלטת ההתאחדות שלא להפר את התקנון, אך יחד עם זאת ציין, כי רצוי לשקול אפשרות שבמקרים כאלה יכונס ביה"ד של ההתאחדות לפני מועד קיום המשחק, כדי למנוע אכזבה מהציבור ומהקבוצות עצמן, ולמנוע בזבוז מיותר על הוצאות אכסנה, ארגון המגרש וכד'.

אתמול שיגר מר ידלין מברק תנחומים להנהלת הפועל פ"ת, בו הוא מביע את השתתפותו באבל הקבוצה. כן שיגר השר מברק תנחומים למשפחת הכדורגלן.

מאמני כדורגל הוזמנו להשתלמות בטורקיה

מאת סופר „ספורט הארץ"

ההתאחדות הטורקית בכדורגל הזמינה את ישראל לשגר נציג או שניים להשתלמות בין־לאומית למאמני כדורגל בכירים, שתהיה בקיץ 1975 בטורקיה.

בקורס ישתתפו מאמני כדורגל מרוב מדינות אירופה, וירצו בו בין השאר המאמנים הנודעים הלמוט שאן, שהוליך את נבחרת מערב גרמניה לזכיה בגביע העולמי; סטפאן קובאץ, מאמן נבחרתה הלאומית של יוגוסלביה, וכן ואלטר וינטרבוטום, מי שהיה מנהל נבחרת אנגליה.

מזכירות ההתאחדות לכדורגל תדון בהזמנה ותעביר את ההחלטה להנהלת המוסד.

5 ניחשו 12 בטוטו

יקבלו 100 אלף ל"י כל־אחד

5 משתתפים, שניחשו 12 תוצאות נכונות, יתחלקו בפרס הראשון במחזור ה־11 של הטוטו וכל אחד מהם יקבל 100 אלף ל"י.

הפרס הראשון מחולק בין מנחשי 12 תוצאות נכונות, מאחר שהמשחק בין מכבי ת"א לבין הפועל פ"ת לא נערך. הפרס הראשון מהמחזורים 8 ו־10 לא יחולק, והם מועברים למחזור 12.

בפרס השני יתחלקו 206 משתתפים, שניחשו 11 תוצאות נכונות, וכל אחד מהם יקבל 1,150 ל"י. בפרס השלישי יתחלקו 2406 משתתפים, שניחשו 10 תוצאות נכונות, וכל אחד מהם יקבל 100 ל"י. בפרס הרביעי יתחלקו 16,755 משתתפים, שניחשו 9 תוצאות נכונות, וכל אחד מהם יקבל 14.70 ל"י.

ההכנסה במחזור זה היתה 2,976,000 לירות, ולפרסים הופרשו 1,250,000 ל"י.

המינימום לפרס הראשון במחזור הבא יהיה 800,000 ל"י, ובכלל זה ההעברות בסך 550,000 ל"י.

נבחרו נציגי ההתאחדות לספורט לועדת מונטריאול

מאת סופר „ספורט הארץ"

נשיאות ההתאחדות לספורט בחרה אמש את חמשת נציגיה לועדת מונטריאול: שמואל ללקין, יוסף זהר, טל רגב, זאב ברזוזמן ודוד המרי.

החמישה יכהנו בוועדה עם חמישה נציגים של הועד האולימפי בועדה אשר תקבע את הקריטריונים להרכבת משלחת ישראל לאולימפיאדת מונטריאול, שתהיה בנובמבר 1976 בקנדה.

ארבעה חברים אחרים (דוד בן־דור, ד"ר עודד בריאור, אריה רדצבוליג ואלי אפק) ישתתפו בישיבות של נציגי ההתאחדות לספורט וישמשו יועצים.

יוון — קפריסין 1:3

אתונה, 25 (שרות „ספורט הארץ"). נבחרת הכדורגל של יוון ניצחה כאן 1:3 את נבחרת קפריסין במשחק ידידותי.

בריה"מ — סינגאפור 0:1

סינגאפור, 25 (שרות „ספורט הארץ"). נבחרת הכדורגל של בריה"מ, המסיירת במזרח הרחוק, גברה כאן על הנבחרת המקומית 0:1.

תואר עולמי באיגרוף לניקאראגואה

לוס אנג'לס, 25 (עי"ר). המתאגרף אלכסיס ארגואלו מניקאראגואה זכה כאן בתואר העולמי במשקל נוצה, בהכניעו בנוק־אאוט בסיבוב ה־12 את האלוף העולמי, המכסיקאי רובן אוליוארס.

תואר לאלופת המכביה

יוהאנסבורג, 25 (עי"ר). אלופת המכביה בטניס, הדרום־אפריקאית אילנה קלוס, זכתה בטורניר המקומי בתואר הזוגות יחד עם האוסטרלית קרי מלוויל. הן ניצחו את הזוג האוסטרלי קודס ופרומהולץ 2:6, 3:6.

בגמר היחידים, ניצח אלוף ווימבלדון המרסט־הילס, האמריקאי ג'ימי קונורס, את בן־ארצו ארתור אש 1:6, 3:6, 6:7.

רומניה — פולין 18:19 באליפות העולם בכדוריד

שטוקהולם, 25 (עי"צ). אלופת העולם בכדוריד, נבחרת רומניה, ניצחה כאן ביום השלישי למשחקי הגביע העולמי, את פולין 18:19 (8:11). האלופה האולימפית, יוגוסלביה, גברה על מזרח גרמניה, סגנית אלופת העולם — 17:19,

כיתן פתרה את הבעיה.

גופיות ותחתוני "כיתנית"

מעוצבים בגיזרה צרפתית מיוחדת התואמת את המבנה האנטומי של הגבר ומעניקה הרגשת נוחות ורעננות.

2 סוגים:

- "פיין ריב" כותנה משופרת
- "רשת" בתערובת כותנה וסטרץ'

להנאתך — דרוש לבני "כיתנית" בחנות ההלבשה שבקרבתך.

כיתנית

האמון ניתן למוצרי כיתן

פיתוח מזרח ירושלים בע"מ

East Jerusalem Development Ltd.

רחוב מבילא 18 — ירושלים

מכרז פומבי

לחכירת נכס

בשכונת ימין משה ירושלים

„פיתוח מזרח ירושלים" בע"מ מודיעה בזה כי היא מוכנה לדון בהצעות לרכישת זכויות חכירה לדורות לגבי 8 נכסים בשכונת ימין משה בירושלים בהתאם לפרטים על תנאי המכרז שאפשר לקבלם במשרדי החברה, רחוב מבילא 18 — ירושלים, טל. 224403 / 224404.

הצעות יש להגיש כמתואר בתנאים הנ"ל עד ליום 1.12.74 שעה 14.00.

מועצה אזורית עמק חפר

מכרז מס' 74/25

...מוזמנות בזה הצעות לסלילת כבישים פנימיים במושב ... באורך 5 ק"מ בערך (לאחר שמכרז מס' 74/19 בוטל).

...ים נוספים אפשר לקבל אצל מזכיר המועצה בכל יום חול בין השעות 08.00—13.00 במשרדי המועצה האזורית בכפר ויתקין.

רשאים להשתתף במכרז רק קבלנים הרשומים לנשוא המכרז ב„פנקס הקבלנים" לפי חוק רישום קבלנים לעבודות הנדסה בנאיות, התשכ"ט 1969, ועל המציע לצרף להצעתו העתק תעודת רישום כחוק, לפיה הוא רשאי לבצע עבודות בהיקף הכספי של הצעתו.

את הצעת המחירים יש להגיש על טופס אשר אפשר לקבלו אצל מזכיר המועצה בשעות העבודה, יחד עם תכניות העבודה ופרטי תנאי התשלומים, תמורת תשלום 200.— ל"י אשר לא יוחזר, ולשלוח בדואר רשום ב„מעטפת הצעה" שתסופק על ידי המועצה אל כתובתה על מנת שתגיע אל תעודתה לא יאוחר מיום ראשון 8.12.74 שעה 12.00 בצהריים.

הכמויות והנסיון של המציע יהוו שיקול בעת הדיון על מסירת העבודה, ואין המועצה מתחייבת לקבל את ההצעה הזולה ביותר או כל הצעה שהיא, וכן שומרת היא לעצמה את הזכות לחלק את העבודה בין קבלנים כראות עיניה.

ח. בן־צבי, ראש המועצה

כפר ויתקין: 26.11.74

מכירה פומבית בע"מ

AUCTION LTD.

היום — 26 בנובמבר 1974

בשעה 15.00 תתקיים

מכירה פומבית מס' 7

באולם המכירה בככר קדומים 14, יפו העתיקה (הכניסה ליד מועדון „המערה")

★

את הפריטים ניתן לראות באולם התצוגות, היום, משעה 10 בבוקר עד 2.30 אחה"צ

מוזיאון תל־אביב

שד' שאול המלך 27

הערב (26.11.74) בשעה 7

תיפתח התערוכה

בעקבות העת העתיקה

ציור סיני משושלות מינג וצ'ינג

מאוסף מר ארל מורס ורעייתו

דברי פתיחה: עו"ד יצחק ארצי

מ"מ ראש עירית תל־אביב—יפו

התערוכה תיפתח לקהל החל ממחר

יום ד', 27.11.74

העידה חברה להשקעות בע"מ

הודעה

בהתאם לסעיף 23 לחוק ניירות ערך תשכ"ח־1968

ניתנת בזה הודעה כי פורסם היום

תשקיף

בדבר הנפקת סדרה של 6.5% אגרות חוב 1983־1994 רשומות ע"ש, צמודות קרן ורבית למדד המחירים לצרכן, בסכום נקוב כולל של 70,000,000.— ל"י (סדרה 14).

עותק מהתשקיף והעתק מההיתר לפרסומו מוגשים היום לרשם החברות לשם רישום.

ניתן להשיג העתקים של התשקיף הנ"ל החל מיום 27.11.74 וגם להגיש הזמנות לניירות הערך המוצעים בו, במחלקת ניירות ערך של בנק הפועלים בע"מ, רח' לילינבלום 24 תל־אביב, וב„גמול" חברה להשקעות בע"מ, רח' אלנבי 115, תל־אביב.

ניירות הערך הנ"ל מוצעים לקופות גמל לקצבה בלבד.

אורט ישראל

שדרות הוד המלך 39 ת"א — טל. 269165

מכרז מס' 257/74 — בי"ס אורט לבנות, רחוב חנה סנש, חיפה

מכרז מס' 258/74 — בי"ס אורט לבנים, המשך רח' כצנלסון, רמת־הנשיא, בת־ים.

מכרז מס' 259/74 — בי"ס אורט, אפרידר, אשקלון.

מכרז מס' 260/74 — בי"ס אורט להנדסאים, רח' יהודה הלוי, שכ' שמשון, אשקלון.

1) מתבקשות בזה הצעות מחיר מקבלנים לביצוע שירותי נקיון בבתי־הספר הנ"ל.

2) את תנאי המכרז אפשר לקבל במזכירות משרדנו חדר מס' 222. ההצעה חייבת להיות נפרדת לגבי כל בית־ספר, כך שניתן להגיש הצעה אפילו עבור בית־ספר אחד בלבד.

3) לתנאי המכרז מצורף נוסח והסכם שעליו יחתום מי שיזכה במכרז.

4) „אורט ישראל" אינו מתחייב לקבל את ההצעה הזולה ביותר או כל הצעה שהיא.

5) את ההצעות יש להגיש כמפורט בתנאי המכרז לא יאוחר מה־3.12.74 שעה 12.00 למזכירות משרדנו.

אורט ישראל

מועצה אזורית הדר־השרון תל־מונד

מכרז מספר 4/74

המועצה האזורית הדר השרון מודיעה בזה על הארכת המכרז הזה ומבקשת בזה הצעות מחירים מקבלנים מורשים אך ורק לסלילת כבישים פנימיים בעין־שריד.

פרטי המכרז ותנאיו, טיוטת החוזה ומסמכי מחירים, אפשר לקבל אצל מזכיר המועצה, בכל יום משעה 08.00 ועד 12.30, תמורת סך של 150.— ל"י אשר לא יוחזרו.

על מגיש ההצעה: —

א. להגיש הצעת מחירים בהתאם לתנאי המכרז וכל שינוי בהם עלול לגרום לבטול הצעתו.

ב. לצרף להצעתו שיק בנקאי או ערבות בנקאית לפקודת המועצה בשעור 5% מגובה הצעתו לתקופה של ששה חדשים, אחרת לא תובא הצעתו לדיון בפני ועדת המכרזים.

ג. לצרף להצעתו אישור מתאים — שהוא קבלן מורשה מעל 500,000.— ל"י.

ד. בכל מקרה של טעות; מחיר היחידה מחייב ולא הסכום הסופי. העבודה תבוצע תוך תקופה מוגבלת כפי אשר תקבע ע"י המהנדס/המפקח, וכל איחור במסירת העבודה תגרור אחריה תשלום פיצויים כנקוב בחוזה.

תנאי התשלום:

א. 60%—70% מכל חשבון חלקי שיוגש תוך חודש לאחר בדיקתו ואישורו ע"י המהנדס/המפקח.

ב. 30%—40% הנותרים, תוך חצי שנה מיום מסירת העבודה כולה, קבלתה ואישורה ע"י המהנדס/המפקח.

את ההצעות בצרוף הערבות הנדרשת בלבד יש להכניס לתיבת המכרזים במשרדו של מזכיר המועצה עד יום 10.12.74 בצהרים ולא יאוחר או לשלוח בדואר במעטפה שתשא חותמת הדואר של אותו תאריך, ואילו את המעטפות החתומות ע"י המציע יש למסור למזכיר המועצה באותו מועד.

אין המועצה מתחייבת לקבל את ההצעה הזולה ביותר או כל הצעה שהיא.

צבי הרות, יו"ר המועצה האזורית

עיריית רחובות מחלקת המים

מכרז מס' 15/74

עיריית רחובות מודיעה בזה על קבלת הצעות להספקת מערכת אלחוט והתקנתה בבנין העיריה ברחובות וברכב שרות העיריה.

פרטים ומפרט טכני ניתן לקבל במשרד מחלקת המים חדר מס' 47 בבנין העיריה ברחובות תמורת תשלום של 75.— ל"י שלא יוחזר.

את ההצעות במעטפה סגורה יש לשלוח בדואר רשום או למסור לידי מזכיר העיר עד תאריך 10.12.74 שעה 12.00 בצהריים.

יש לצרף לכל הצעה במעטפה סגורה נפרדת ערבות בנקאית או אחרת שתאושר ע"י גזבר העיריה בגובה 5% מערך ההצעה, אחרת לא תובא בחשבון.

אין העיריה מתחייבת לקבל את ההצעה הזולה ביותר או כל הצעה שהיא.

המציע חייב להיות יצרן מוכר בעל אמינות ואפשרות מתן שרות שוטף לפריטים שירכשו ע"י העיריה.

בכבוד רב,

שמואל רכטמן, ראש העיריה

תיאטרוני ישראל

הערב 26.11.74

הבימה:
מסע ארוך — באולם הקטן
הו, הו יוליה — רמת הכובש

הקאמרי:
חיים חיים — תל־אביב

התיאטרון העירוני חיפה:
הצגות בטורה — אל הצפור
נמר תברבורות — גבעת חיים

ירושלים

אדיסון: אגרופנים על אופנוע
אור־גיל: פכלה
אוריון: אגרופי הבהק
אורנע: הצמד
ארנון: גולד
הבירה: הלילה חדקת ביהלומים
חן: המרגלים
ירושלים: הלילה האמריקאי
כמדר: זקנות ולחישות
עדן: אמריקן גראפיטי
רון: אותכי 6.30—9.15
סמיטשל: 5 הפוקצנים מהמזרח

חיפה

אורה: מרגלים
אוריון: הילד ואכיבי הקרטה
אורלי: ירח של נייר
אמפיתיאטרון: קיד וקסידי
ארמון: האיש שלנו בוליט
אורדן: בחורה באפלה
גל־אור: חיקי ובונגס
בית רוטשילד: הטנגו האחרון בפאריס 6.45—9.00
חן: אותטי
מוריה: הכל למען פיט
מירון: מנצח הגברים
עצמון: הולך רגל
עממי: צ'רלי וחצי
פאר: הסימפוניה האירוטית
רון: ללילה אלף עיניים
שביט הכרמל: מרי מלכת הסקוטים

קריות(חיפה)

בית העם:
שלושה טובים ואחד נוכל
היובל: מרד הנעורים
זהר: צ'רלי ואריק
יובל אור: שלום לנצח
ניצן קריית־ים: צ'רלי וחצי
סביון: שלושה טובים ואחד נוכל
ספיר: פרנק סרפיקו

נתניה

אסתר: הקנוניה הפורטוריקנית
יעל: תיבת האלימות
סטודיו: הולילה הגדולה
שרון: בגרש השדים

ראשון־לציון

תפארת: הבנה

חדרה

גן־זהר: הכרך על הבאונטי
חוף: צ'רלי וחצי

רמת־השרון

כ.ל: סידני וגיזן 8.00

הרצליה

דגניה: כלה ממין זכר
דוד: העוקץ
היכל: אהבה היא עדינה ואכזרית
תפארת: לוס אמיגוס

ר"ג, גבעתיים

אורדע: שני גברים בעיר
אורלי: מאדם א
ארמון: ירח של נייר
גל־אור: הלילי שרה בלוז
הדר: לפקה
לילי: הולילה הגדולה
אואזיס: העוקץ
רמה: תשוקתה של בתולה
רמת־גן: תווה במרסי
שבים: תופשה עד הצות

פתח־תקוה

הדר: נשים בכלובים
היכל: הנחש
שלום: 7 נשים ארוטיות

חולון

ארמון: גדולה של אשה יפה
רינה: הזהרו אנחנו צבעניים

בת־ים

אורנים: איזה מין פרופסור
עצמאות: שלושת הפוקצנים
בת־ים: סלוהר מכה שנית

יפו

צליל: טורפת הגברים

תל־אביב

אופיר: הדיילת מקופנהגן
אורלי: אהבה ראשונה
אלנבי: בראש כורם
אסתר: מגרש השדים
אורדן: אוכפים לוהטים
בן־יהודה: מעגל האהבה
גורדון: הולך רגל
גת: אמריקן גראפיטי
דקל: משאלת מוות
דרייב־אין: 5.00 החתול במגפיים
7.15 שבעון הגדולות
9.45 בובת השטן
הוד: גולד
זמיר: סוטה ממין מסוכן
חן: פרשת נלסון
לימור: הרומן המקסים
מוגרבי: משאלת מוות
מקסים: אהובתי השפחה
מרכז: הבפילה
סינימה 1: קזבלנקה
מתמיד: האלוף הסיני
סטודיו: יחסים בגמרת
סינרמה: שלום לבלש
כל הכרטיסים נמכרו
פאר: משחקי בילוט
פריז: השפעת קרני גאמה על צפרני החתול
צפון: 2 גברים בעיר
רמת־אביב: אוכפים לוהטים
הכלת: סיהאראהה
תמר: תשוקתה של מריאן
תל־אביב:
מרי המזוהמת ולארי המטורף

هكذا من الأصل

صكنا من الاجل

השקעה לזמן קצר

פנה לבנקאי שלך ובקש:

מילווה קצר מועד

בתנאים חדשים

בנק ישראל

קסטן • מחלקת הפרסום

תובעים 8 ל"י בעד כרטיס לקולנוע

מאת סופר "הארץ"

הנהלת התאחדות בעלי בתי־קולנוע בישראל הגישה לממשלה תביעה ל־העלאת מחיר כרטיסי הקולנוע ל־8 ל"י הכרטיס, במקום 6 ל"י עד כה, — במחיר אחיד לכל הכרטיסים ול־לא סימון מקומות.

יו"ר הנהלת ההתאחדות מר אהרון גדלמן אמר אתמול לסופר "הארץ", כי תביעה זו היא "המינימום ה־הכרחי" לאור ההתייקרויות האחרו־נות. ההתאחדות תעמוד על תביעה זו בתוקף — אמר.

הואיל וביקור בקולנוע כוגדר כ־"מצרך בסל המזונות", יצטרכו ה־שלטונות לדון אם להענות לתביעה, לפחות חלקית.

עיריית ירושלים תובעת הנהגת מחיר מים אחיד בכל אזורי הארץ

מאת סופר "הארץ" בירושלים

עיריית ירושלים תובעת הנהגת מחיר מים אחיד בכל אזורי הארץ. כתוצאה מהפיחות עלו הוצאות הפ־קת המים ועיריית ירושלים נדרשת כיום לשלם 55 אג' למ"ק במקום 30 אג'. בהשוואת מחיר המים בכל ה־ארץ יושג איזון: באזורים שבהם המים פחות יקרים עוד ישלמו הצר־כנים יותר וההפרשים יאפשרו להו־ריד את המחיר באזורים יקרים, כ־ירושלים. ראש העירייה מר קולק נפ־גש אתמול עם שר החקלאות, מר א. אוזן ועם נציב המים מ. קנטור הדן אתם בתביעה זו. שר החקלאות אמר כי הוא תומך ברעיון וכשורדו יבדוק אם אפשר לבצעו. כן סוכם עם נציב המים לבדוק בינתיים הו־רדת מחיר המים לירושלים בשיעור של עד 10 אג' למ"ק.

תושב ת"א מואשם בנסיון לשחד סגן ראש עיריית ת"א

ביקש "להתייחס בחיוב לבקשה בעניין אישור תכנית בנייה"

מאת יהודית ויקלה, סופרת "הארץ" בתל אביב

פרקליטות המחוז הגישה מאשימה נגד תושב בת"א בנסיון לשחד את סגן ראש עיריית ת"א, מר פרץ אהניקובסקי, תמורת זירוז הטיפול לאישור היתר בניה לחברת מגדל בנין ובעבור מסירת עבודות ב־מסגרת הפרוייקטים של העירייה למשקיעים, שהנאשם נקב בשמם.

בכתב האישום נאמר, כי בראשית יולי 1974 שוחח הנאשם מספר פע־מים עם פרץ אהניקובסקי, ובקשו להתייחס בחיוב לבקשה שהגישה ה־חברה מגדל בנין בקשר לאישור תכנית הבניה ברח' סעדיה גאון 26 בת"א. סגן ראש העירייה אהניקובסקי כיהן אז כיו"ר ועדת־משנה לתכנון ובניה בת"א.

ב־19 ביולי החליטה ועדת התכנון והבניה להיענות בחיוב לבקשתה של חברת מגדל בנין לשינויים הנראים לה ולהעביר את הבקשה לאישור ה־ועדה המחוזית לתכנון ובניה. ב־24 ביולי — נאמר בכתב האישום — ב־שעה 6 בערב או בסמוך לכך, נפ־גש הנאשם פעם נוספת עם סגן ראש העירייה מר אהניקובסקי במשרדו ב־עירייה, הודה לו על החלטת ה־ועדה וכן סיפר לו על שלושה מש־קיעים שנקב בשמם, והמעוניינים לק־בל ביצוע עבודות מעת"א.

"הציע שוחד"

הפרקליטות טוענת כי במהלך הש־יחה הציע הנאשם לסגן ראש העירייה כמה אלפי ל"י שוחד בעבור טיפולו המהיר לאישור הבניה וכן בעבור מסירת עבודות, במסגרת פרוייקטים עירוניים למשקיעים שנקב בשמם.

מר אהניקובסקי אמר אמש, בתשו־בה לשאלה, כי הוא מכיר את הנא־שם עוד מימי חברותו במפלגה הלי־ברלית וכי מייד לאחר שהשוחד הוצע לו הוגשה תלונה למשטרה. לדברי אה־ניקובסקי לא ידוע לו מה הקשר בין הנאשם לחברת מגדל בנין ואינו יו־דע מה בדיוק האיש עושה. בעקבות הגשת התלונה האיש נעצר ושוחרר בערבות עצמית ע"ס 3000 ל"י ב־12 ביולי השנה.

אוסף ספרים נדירים נמצא בבית נטוש ברמות נפתלי

(ע). אוצר ספרים נדירים בני יותר מ־170 שנה בתחומי הרפואה והיהדאיקה, נמצאו בשבוע שעבר על ידי תושב חיפה, בבית ישן ומט ליפול, בקצה מושב רמות נפתלי, ש־ננטש בשנות החמישים.

על תגלית הספרים סיפר ביום ב' לאייה כאיר, מכב עתיים ב־חיפה מר מיכאל פרנה, ששירת לא מכבר שירות מילואים באיזור.

מר פרנה, ששהה בסביבות רמות נפתלי נכנס במקרה באחד הימים לבית נטוש בקצה המו־שב. בבית זה התגוררה עד לפני כשנתיים אשה כבת תשעים, גב' ליאונטינה אדלר. בשנת 1972 אושפזה האשה בבית־חולים וה־בית ננטש.

✶

מר פרנה סיפר, שגבדייה של האשה נטלו מהבית חפצים שו־נים בעלי ערך, אך ספרים, תעודות ו־תצלומים השאירו במקום. חלק מהם הושחתו בשל היות הבית פרוץ לגשם ולרוחות.

תוך חיפוש בחדרים הנטושים, מצא מר פרנה נוסף לכתבים ו־מסמכים שונים ספר רפואה בש־פה הגרמנית, משנת 1799, ש־הודפס בוינה, ספר אחר, שאף מקורו הוא בוינה האוסטרית הי־נו משנת 1849, ספר זה הכתוב עברית מעניין במיוחד בשל היו־תו ספר ללימוד השפה, "מסילה לימוד" הנכתב על ידי ליב יהודה בן־זאב. הספר מכיל שיעורים ב־דקדוק, משלים, המשירים, מכ־תבים, שירים ואף דברי חכמי יוון שהועתקו ללשון העברית.

✶

בין המציאות, מילון עברי־צרפתי, שהודפס בפאריס בשנת 1859.

בין הספרים התגלה גם ספר כשלי, שהודפס בזולצא בשנת תרי"ג (1853). ספר זה מכיל פי־רוש רש"י והתרגום גרמני. ליד נמצא עותק של שיר השירים, שיצא לאור בפראג ב־1833 על ידי כהה הלוי לנדא. מן הכתוב על הספרים מתברר, שהם עברו כנראה מדור לדור וכל אלה של־ברשותם נמצאו ותמכו עליו את שמם. עוד נמצאו אנציקלופדיות ישנות וספרים שהודפסו בארץ בסוף המאה הקודמת ובראשית מאה זו, שספק אם קיימים עד היום כיום.

✶

מציאה אחרת יוצאת דופן הן גלויות, המתארות הווי יהודי של העיירה באירופה במאה ה־19, ביניהן גלויות המתארות חתונה חסידית בעיירה, קבצנים יהודיים ואף גלויה המתארת חבורה של גויים המשסים כלב בקבצנים יהו־דים.

עיריית חיפה החליטה לקצץ 4% מתקציבה

מאת סופר "הארץ" בחיפה

הנהלת העירייה בחיפה החליטה ב־ישיבתה אתמול לקצץ כ־4 אחוזים מהתקציב השוטף לשנת 1974/75 וה־חסכון שיתבטא בסך של 9.2 מיליון ל"י מכלל תקציב של 270 מליון ל"י — הודיע אתמול דובר העירייה.

כן הוחלט לדחות ביצוע עבודות בהיקף של 25 מיליון ל"י, אשר נכ־ללו בתכנית הפיתוח לשנת 1974/75.

בין השאר הוחלט על הפסקת קניות של רהיטים וציוד במשך חדשיים. ראש העירייה מר יוסף אלמוגי, הורה למנהלי האגפים להפיץ חוזר בקרב העובדים בעניין הצורך לחסכון בהו־צאות מינהל, כיבודים פירסום וכיו־צ"ב.

בישיבה טען מר אלמוגי, כי חיפה איננה מסוגלת לבצע קיצוצים דר־סטיים, משום שהיא קימצה כל הש־נים. את הקופה השפל מתעודת ה־עירייה לנצל להכנת פרוייקטים ותב־ניות, כדי שיהיה מה להציע למשקיעים "בהשיתרוב".

עופר: אין להגזים בנקיטת אמצעי ריסון בבניה

(ל). המטרה שהצבנו לעצמנו ל־הוריד את המתח הגבוה ששרר ב־ענף הבניה בראשית שנה זו הוש־גה, אמר שר השיכון, מר אברהם עופר, בפגישה בירושלים עם עובדים שעברו מתפקיד לתפקיד.

עלינו לדאוג שלא להגזים בנקי־טה באמצעי ריסון בענף, כדי שלא נביאו למיתון חמור בו ישבתו ציוד, מכונות וכוח־אדם. במשרד השיכון אנו משלימים עתה מלאי גדול של תיכנון מגורים ומוסדות ציבור ב־בניה ציבורית על מנת להפעילם ב־תואם להתפתחויות בענף. דברים אלה אמר ביום א' שר השיכון, מר אברהם עופר, בפגישה בירושלים, ל־ציבור עובדים שפרשו מעבודתם או עברו לתפקידים חדשים.

מר עופר הטעים, כי כדי לנהל מדיניות מבוקרת של על סף מיתון בלבד בענף הבניה בעתיד אולי ל־הגדיל את מספר התחלות בנייה של דירות חדשות ביוזמה ציבורית. זאת בהדרגה, ובצורה מתוכננת.

ניתנה ארכה ליהלומנים לסילוק התחייבויותיהם לאוצר

מאת איתן ליפשיץ, סופר "הארץ"

המפקח על היהלומים במשרד המסחר והתעשיה נתן אתמול ל־יהלומנים ארכה לסלוק התחייבו־יותיהם לאוצר עד ה־29.11, במ־קום המועד האחרון שנקבע ל־היום.

אף על פי כן לא נעשו אתמול עסקות בעודפי התחייבויות. מקו־רות בענף אמרו כי הפסקת המסחר בעודפי התחייבויות נבעה מן הידי־עה שפורסמה אתמול ב"הארץ", לפיה עלולה הממשלה להימנע מתשלום פרמיה על העודפים שברשותם.

חוגי יהלומנים הסבירו אתמול, כי הידיעה לפיה רוצים היהלומנים ל־"הלביד" 20 מיליון דולר איננה מדו־ייקת. לדברי חוגים אלה מצוי ה־סכום האמור בידי האוצר ואין ל־יהלומנים כל שליטה עליו. כל ה־סכום הצטבר לזכות היהלומנים ב־משך תקופה ארוכה לפני הפיחות אולם למרות זאת דורשים היהלומנים כי הממשלה תשלם עליו פרמיות מלאות.

ראשי התאחדות היהלומנים עדיין לא סכמו לעצמם את העמדה לקראת הויכוח הצפוי עם האוצר על תמורה שתשלם הממשלה עבור 20 מיליון הדולרים העומדים לזכותם של היה־לומנים. בעלי גירסא אחת טוענים כי יש לדרוש מן הממשלה שתשלם את מלוא הפרשי הפיחות היינו 1.80 לירה לכל דולר שהועבר אליה לפני הפיחות.

הקבלנים שוללים תשלום תוספת יוקר כוללת

בשיחות מרכז הקבלנים דנה את־מול בצעדים שננקטו על־ידי הממ־שלה להבראת המשק ושמעה דו"ח על פגישת נציגי לשכת התאום של הארגונים הכלכליים עם שר־האוצר.

השיחות הביעה עמדתה השלילית לגבי תשלום תוספת יוקר כוללת ב־משק ובעיקר לעוסקים בענף הבניה.

חברי השיחות גיבשו עמדתם זו, כי אין השעה כשרה עתה לתשלומים אלה, הבעתם תכלה בצעדים הכל־כליים האחרונים שנקטה הממשלה.

הסטודנטים ויתרו על הנחה בתחבורה הציבורית

מאת סופר "הארץ"

התאחדות הסטודנטים הארצית הוד־יעה להיענות לפנייתו של שר הח־ינוך והתרבות, מר א. ידלין, ולוו־תר על דרישתה להנחה בתחבורה הציבורית כפי שהיא ניתנת לתל־מידים.

הדרישה היתה ל־15 אחוז הנחה, נוסף ל־20 האחוז הניתנים בלאו הכי לרוכשי כרטיסיות. תחת זאת קיבל יו"ר ההתאחדות הארצית, מר הנן בן־יהודה, את הבטחת שר החינוך שסכום כל מיליון ל"י, שהיה עלות התחבורה של סובסידיות התחבורה, יתוסף למערכת הסיוע הממשלתית לסטודנטים נצרכים.

מחר תרגיל הג"א בטבעון

מחר ייערך תרגיל הג"א ב־קרית טבעון. התרגיל יתחיל ב־שעה 9 בבוקר, עם הפעלת הצופ־רים, ויסתיים ב־8 בערב. בעת האי־מון תתרגל גם האוכלוסיה האזר־חית, בכלל זה תלמידי בתי־הספר, ויופעלו בו, בין השאר, רימוני־עשן.

אוקטובר 1973 1,000.- ל"י

אוקטובר 1974 1,532.- ל"י

על כל -.1,000 ל"י שהפקדת באוקטובר שנה שעברה בתכנית "חסכון 10,000" של הבנק הבינלאומי הראשון, לזכותך עתה 1,532.60 ל"י נטו (בתנאי שתתמיד ותוסיף בתכנית עוד ארבע שנים).

סכום זה מורכב מהפקדותך, מהמענק בגובה 10% שקבלת, מהרבית ומהפרשי ההצמדה שהצטברו לזכותך.

לפרטים מלאים אנא פנה לאחד מסניפינו ברחבי הארץ.

הבנק הבינלאומי הראשון לישראל בע"מ

סניף ראשי: שדרות רוטשילד 59 תל־אביב, טל. 622311

נדחתה בקשת אבנר תומר לבטל מינוי כונס לחברותיו

(ע). השופט שלמה לובנברג החליט אתמול להשאיר על כנו את כונס הנכסים שמונה לאבנר תומר וחברותיו הפיננסיות שלו. השופט סירב להיענות לבקשת אבנר תומר לבטל את המינוי של כונס נכסים, שנעשה לפני כשבועיים.

השופט דחה את מתן הנימוקים להחלטתו לכמה ימים.

עו"ד יוסף פראק מונה כונס נכסים לעסקיו של אבנר תומר, כולל חברות בשמות להשקעות והשמה פרוייקטים בינלאומיים וחברות תו־מר אף איי סי. המינוי נעשה לבקשתה של עיריית אילת, הטוענת, כי אבנר תומר הוציא ממנה במרמה שטרות במיליוני לירות.

אבנר תומר פנה אל בית המשפט וביקש לבטל את מינוי כונס הנכסים לעסקיו, בטענה, שהוא נושה בעיריית אילת ואיננו חייב לה דבר.

מצד שני, טענו פרקליטי העירייה, עו"ד יהור הורי ויעקב אמיתי, כי תומר קיבל מהעירייה שטרות כספ־לים בסכום של כ־12 מיליון לירות והוא מכר את כל השטרות לגופים שלישיים שיכולו לגבותם. הם טענו, כי השטרות הגיעו אל תומר במר־מה, והם ראש העירייה ותפקידו של כונס הנכסים יהיה לאתר את הרכוש.

עוד שאלו פרקליטי העירייה: "לאן נעלמו כל הכספים שתומר או חברו־תיו קיבלו?"

השופט שלמה לובנברג סיכם ב־אמרו, כי לתומר אין למעשה רכוש, שאפשר לתפוס.

שוחרר בערבות

מר תומר, שנעצר ביום א' ל־חמשה ימים לאחר שלא המציא ער־בות, שוחרר אתמול ממעצרו.

מר תומר הפקיד בבית־המשפט 50 אלף לירות במזומנים, וכן המציא שני ערבים, אשר חתמו על 200 אלף לירות כל אחד. כן צריך הוא להב־יא, תוך יומיים, בעל־בית, שיסכים לשיעבוד רכושו.

נגד מר תומר הוצא גם צו עי־כוב יציאה מן הארץ.

חשש לסגירת הסינמטק בתל־אביב

מאת סופרת "הארץ" בתל־אביב

עיריית ת"א חוששת כי הסינמטק, כותהן הסרט הטוב, אשר ממפעלי התרבות הציבוריים החשובים, יסגר בצו בית־משפט העליון, שיוצא ביום ד' בשבוע הבא. ראש העירייה שלמה להט יבוא בדברים עם התושבים מ־הסביבה שהגישו את התביעה ל־בג"צ, בנסיון של הרגע האחרון ל־בטלה.

בפגישה בין ראש העירייה, ממלאי מקומו יצחק ארצי ויגאל גריפל, הי־יועץ המשפטי לעירייה עו"ד מ. גר־שובסקי ובנימין פרטים, הממונה לתרבות בעיר וספורט, הובעה דעה כי סיכויי התושבים לזכות בבג"צ נגד העירייה, שיזמה על סגירת ה־סינמטק, טובים למדי סיכון, שהפ־עלת הסינמטק לא נעשתה באישור קבע כשעם הועדה המחוזית לתכ־נון הבניה. התושבים טוענים כי הפעלת המועדון גורמת להם הט־רדה ומשבשת את אורח חייהם.

ערבים תרמו לקרן מילגות לסטודנטים ערבים

מאת סופר "הארץ" בחיפה

בפעם הראשונה בתולדות אוני־ברסיטת חיפה נתקבלו אצלה תרו־מות מגורמים ערביים לקרן מילגות לתלמידים ערביים. עיריית נצרת הקציבה סך של 15000 ל"י למילגות לסטודנטים בני נצרת, עיריית שפר־עם תרמה לאותה מטרה 5000 ל"י והמועצה המקומית של תמרה הק־ציבה סך של 5000 ל"י.

הזכאים ליהנות מהמילגות יוקב־עו על־ידי ועדה מיוחדת בה יוצגו הרשויות המקומיות שבהן את ה־

בואו לבקר ב־

דירה לדוגמא

ותראו במו עיניכם את התכנון החדשני ורב המעוף של

נוה אמירים

הדירה תוחה למבקרים באתר הבניה

הרצליה על גבול רמת השרון

בימות השבוע: א'—ה' בין 16.00—18.00 אחה"צ.

בשבת: בין 10.00 בבוקר — 14.00 בצהרים.

בשעות אחרות: לפי קביעה מראש, טל. מס' 986406, 240122.

נוה חברת בנין בע"מ

חברת בת של החברה לנכסים ובנין בע"מ

ברשפר בונה בתל־אביב גם

דירות עממיות

בנות 2½ עד 3½ חדרים

באיזור מגורים חדש

(המשך רח' ארלוזורוב)

במחירים ותנאי תשלום נוחים

בפרטים נא לפנות למשרדנו:

רח' אבן גבירול 100 תל אביב טל. 241184 (8-1; 4-7)

ברשפר BARSHEFER

בירושלים!!!

במחירים שלפני הפיחות

ארוחת צהריים

22.50.- ל"י

(כולל 4 מנות וכל המיסים)

פתוח מ־11.00—15.00

הבוסתן

המסעדה למאכלים אירופאים ומכסיקניים

רח' יפו 68 (ליד קולנוע חן) טל. 02/231673.

רדיו סטריאו 25

חבר

אמפליפיירים־טיונרים־רמקולים

AKAI

חיפה, רחוב הרצל 25, טל. 641582

לתשומת לב סוכני נסיעות

סוכנות נסיעות לתיירות נכנסת בייחוד מארה"ב, מעוניינת ל־התאחד עם סוכנות נסיעות ה־מטפלת בתיירות יוצאת.

המעוניינים נא לפנות לת.ד. 10189 תל אביב.

סודיות מובטחת.

בצפון תל־אביב

דירות בנות

2—2½—3—4

חדרים ופנטהאוז

"אחים אלעזר"

יהודה המכבי 37, ת"א

למסירה

צרכניה

במושב מכמורת

מועמדים רציניים יפנו בימים ג'—ד'—ה' — בערב אל: תשובה מרים, מכמורת, תאריך אחרון 6.12.74.

במודעת שינוי

שפורסמה בהארץ 22.11.74

מספר הטלפון של הסניף המרכזי

של תנועת שינוי הוא

235698

ולא כפי שפורסם

הכל בכל בכול

בלוח הכפול

ראה עמודים:

13, 14, 15, 16

ההסתדרות הכללית של העובדים בארץ־ישראל

הסתדרות האקדמאים במדעי החברה והרוח (ממחר)

בשיתוף

נציבות שירות המדינה, בשירה להדרכה ולהשתלמות

הסמינר המרכזי לפעילים

מחזור ז'

יתקיים ב"מגדל דניאל" בהרצליה, בימים 27—30 בנובמבר 1974

תכנית הסמינר

יום רביעי

לפנה"צ לקראת תקציב המדינה לשנים 1974/75 והמדיניות הכלכלית לשנת 1975.

בהשתתפות: עו"ד גדעון בן־ישראל

יו"ר הועדה לענייני האקדמאים בהסתדרות

אחה"צ המבנה הכלכלי למחר ארוך

בהשתתפות: מר שמחה לבאו מנהל הרשות לתכנון כלכלי

יום חמישי

לפנה"צ עתידו של המשק הישראלי בהתפתחות העולמית

בהשתתפות: מר חיים בר־לב שר המסחר והתעשיה

אחה"צ בעיות פילוסופיה באנתרופולוגיה

בהשתתפות: גב' פיליס פלגי

האנתרופולוגית הארצית במשרד הבריאות

יום שישי

לפנה"צ מבנה עבודה ומשלחותיה על מדינת הרווחה

בהשתתפות: מר אברהם אחיעזרא

מנהל המרכז לתכנון סוציאלי בהסתדרות

אחה"צ מתוך ישראל — בעית השעה

בהשתתפות: קצין בכיר בצה"ל

יום שבת

ההסתדרות המחר בין העידן לעתיד

בהשתתפות: מרדכי גבי המזכיר הכללי של ההסתדרות הכללית

פתיחת הסמינר, ביום רביעי, בשעה 10.00 לפנה"צ.

משתתפי הסמינר מתבקשים להגיע למקום בכוחות עצמם.

בשורה נעימה לשומרי משקל

פרטים בקרוב

הסתדרות העובדים הלאומית בישראל

"סלע" חברה לשכון בע"מ

באתרי הבנייה של החברה

נשארו למכירה:

■ בתל־אביב — רח' יד המעביר פינת מינץ

מספר מצומצם של דירות בנות 4 ו־4½ חדרים.

שטח של 400 מ"ר למשרדים או מרכז מסחרי.

■ ברחובות — רח' וייצמן

מספר מצומצם של דירות בנות 4 חדרים.

רח' הרב דוד ישראל

מרכז מסחרי בשטח של 200 מ"ר.

(במרכז שכונת מגורים של כ־300 משפחות).

■ בעכו — חנויות בבית ברח' העצמאות 50.

פרטים והרשמה: במשרדי "סלע", חברת שכון בע"מ

תל־אביב, רחוב שפרינצק 23, טלפון 105—258.

אל תקנו דירה!!

במקום להכנס לחובות גדולים פנו אלינו ואנו נעזור לכם להפוך דירתכם הישנה

לחדשה!

לרשותכם 3 קומות תצוגה מרהיבה הגדולה בארץ פנו אלינו להתייעצות חינם עם אדריכלי פנים מעולים.

בתנאי תשלום נוחים

חרסינה

קרמיקה

אמבטיות

ברזים

כיורים

אביזרים

היבה

מוצר! איכות מיובאים נ"י אפרים אברון שם דבר בבניה־ ובטעם טוב!

שד' העצמאות 39

881614, 881738

בת־ים

הודעה

להווי ידוע לכל כי בתיק המרצה 1889/71 בבית המשפט המחוזי בירושלים, מתבררת בקשתם של מוכתאר, אברהים עליאן ובני משפחתו לקביעת בעלותם בקרקע הנמצאת באיזור ארמון הנציב ואשר הופקעה ביום 30.8.1970 על ידי שר האוצר, ולפסיקת הפיצויים המגיעים להם בגין הפקעת הקרקע.

הקרקע רשומה בספרי האחוזה בספר 3 דף 37 בכרך בית צפפה וגדלה לפי הרשום 3 דונמים ורבעים (2,757 מ"ר), גבולות הקרקע לפי הרשום הן, בצפון: אבת מים, במזרח: פואד עבדול ראוני אל הלדי, בדרום: דרך, ובמערב: בני כפר השילוח. המבקש תובע להכיר בבעלותו בשטח של 19,375 מ"ר בניגוד לרשום בספרי האחוזה. השטח הכתובים בגוש הפיצויים גבול בגוש 30112 בסמוך לגוש 30152 ובמקביל לכביש הבוביל מתלפיות לארמון הנציב מצד צפון.

כל הטוען, כי לו זכויות בקרקע הנ"ל או בחלק ממנה, וכל המתנגד למתן פסק דין לטובתם של התובעים על כל השטח הנתבע — עליו להצטרף כצד בהמרצה 1889/71 ולצ־רף את נימוקי התנגדותו.

אלי בן מנחם

סגן פרקליט מחוז ירושלים

הארץ

יום שלישי, י"ב בכסלו תשל"ה
26 בנובמבר 1974

ירושלים: רח' התבצלת 2, טל' 224245־6, ת. ד. 273
יפו: רחוב נורדוי 20
חיפה: ... 661166—8, ת.ד. 5259

בתל־אביב: המערכת, ההנהלה, מחלקות המודעות, ההפצה והמנויים, רח' זלמן שוקן 21, טל' 824261 (30 קוים) ת.ד. 233

מו"ל: הוצאת עתון הארץ בע"מ. רח' זלמן שוקן 21 תל־אביב

העורך: גרשום שוקן. האחראי: גדעון סאמט.

אין המערכת אחראית לתוכן המודעות ואינה מחזירה כתבי־יד.

HAARETZ Daily Newspaper, Tel-Aviv, Israel-P.O B. 233, Tel. 8242

מעלה האדומים: תכנית מפוקפקת

התכנית להקמת אזור תעשיה ומגורים במעלה האדומים הונחה על שולחן הממשלה לפני כשנתיים; אם אז לא הוחלט עליה בחיוב, עבר הדבר הן מתוך שיקולים תקציביים, הן מתוך היסוס בשל העובדה כי השטח, ככל שהוא קרוב לירושלים, נמצא מחוץ לתחום הכנסת החילה עליו בשנת 1967 „משפט, שיפוט ומינהל של מדינת ישראל".

העובדה, כי עתה הובא הענין לדיון ולהחלטה במליאת הממשלה ניתנת להסבר רק בסיבות פוליטיות. המיעוט שבין השרים המתנגד לתכנית כולה, או לפחות לאותו חלק המתייחס לשכונת המגורים (להבדיל מאזור התעשיה), נימק את התנגדותו בנימוקים מדיניים: או משום שהפירוש העלול להינתן להגשמת התכנית עלול להוביל לידי החרפת המתיחות באזור (ויראו בכך משום ראשית נסיה לגשת בתנופה להתיישבות יהודית בשטחים המוחזקים, בנוסף לקיימת זה מכבר), או, מאידך, כי התנחלות במעלה האדומים, יוכרז עליה בימים אלה, לא תוכל לשמש (מנקודת ראות שלנו) תשובה הולמת להחלטותיהן של ועידת רבאט ועצרת או"ם.

רוב השרים וראש הממשלה בראשם, נראה שהיו מעתינים את ההחלטה הנידונה כבסימן בולט שישראל אינה נמצאת בהתגוננות, וכי על רקע המצב המדיני שנוצר באזור, לאחר רבאט ועצרת או"ם, יש צורך במעשה חד־משמעי מצד ישראל. אך אם רוצה הממשלה בהתנחלות במעלה האדומים כבמחווה מדינית — כיצד תסביר את העובדה, כי שר ההסברה טרח, במסיבה עם עתונאים, להכחיש בכל תוקף שקיים קשר בין החלטת הממשלה לבין החלטות רבאט ועצרת או"ם בענין הפלשתינאי? על העובדה שהתכנית הינה בעלת וותק, אין עוררין; אך אמת גם, כי ההחלטה הינה פרי כאוויים מדיניים, ואם אותם חברי הממשלה שחייבו את התכנית דווקא בימים אלה, כלל לא הסתירו את כוונתם הפוליטית — מדוע מבקש אהרון ידיב, בתוקף תפקידו כשר ההסברה, להקהות את חוד התכנית? ההגיון היה מחייב שיחדד אותו.

אחד משתיים: או שהתנחלות במעלה האדומים, בדרך שבין ירושלים לירדן, היא מעשה הנועד להבהיר לערביי יהודה ושומרון ורצועת עזה, וגם לערביי ירושלים המזרחית, שמנוי וגמור עם ישראל לא לוותר על מימוש זכותה להתיישב בשטחים המוחזקים, וכי אין אנו מתרשמים מהחלטות עוינות במוסדות כלל־ערביים ובין־לאומיים — ואז יש לומר זאת בפה מלא. או שהדבר דרוש או רצוי, למען פיתוח ירושלים רבתי — ובמקרה זה יש [illegible] אזור תעשיה ושכונת מגורים בדרך ליריחו [illegible] הכלכליים העשויים לצמוח לעיר ולתושבים [illegible] המתוכנן, מה הם המקאבים הדרושים למימושו, ומהיכן יבואו.

על שאלות אלה לא שמענו תשובה, ומבלי להיכנס כרגע לליבון הסוגיה הפוליטית, צריך לשאול את הממשלה, אם מבחינה כלכלית יש טעם להקנות דרגה גבוהה של עדיפות לפרויקט [illegible] נדמה כי בסולם העדיפויות של משרדי האוצר, המסחר והתעשיה והבינוי עומדים מפעלים רבים שהם דחופים יותר מהקמת אזור תעשיה ושכונת מגורים במעלה האדומים. הכסף שיוקדש למקום זה, יחסר בהכרח במקומות אחרים; ואם המפעל הזה לא יגשם בקצב מזורז, אף לא ירשים את ערביי השטחים. ייתכן גם כי — גם זה לא בטוח — שההחלטה של יום א' תפחית מלחץ האופוזיציה על הממשלה; תועלת נוספת אין, לעת עתה, להבחין בה.

שפיכות דמים באתיופיה

ההפיכה הצבאית באתיופיה, אשר במשך חודשים ארוכים [illegible] בריסונה העצמי, התפרצה בסוף השבוע לשפיכות דמים [illegible]: 62 מנהיגי המדינה לשעבר הוצאו להורג ובתוכם ראש הממשלה האחרון של ערב־ההפיכה, ראש הממשלה הראשון של [illegible] והמרכן נכדו של הקיסר, האדמירל אלכסנדר דסטה.

לא פחות מפתיעה מהתפרצות הדמים עצמה היתה זהות קרבנה העיקרי — הוא הגנראל אדום, מי שהיה עד לפני ימים מספר יו"ר מועצת הקצינים המהפכנית, עד שהושם במעצר־בית על־ידי חבריו. המחלוקת בכת הצבאית נסבה, כך נמסר מאדיס אבבה, על קצב הרפורמות והיקפו כשהגנראל אדום נחשב כנראה עם [illegible] בעד הקצונה הנמוכה יותר דורשת צעדים קיצוניים יותר במאבק נגד בעלי הקרקעות ונגד הפקידות הבכירה לשעבר [illegible] הקיסר — ואולי גם נגד הכנסיה שהיא מבעלי האדמות [illegible] מוקדי־הכוח השמרנים העיקריים במדינה. הצעירים דרכו צעדי [illegible] על ידי המשטר הקודם והגנראל אדום ניסה לבלמם.

עניין ההורג מכחלוקת פנימית בכת הצבאית יש בהאשמה [illegible] לפי הידיעות, נגד הגנראל אדום בשל סירובו לשגר כוחות [illegible] נוספים לדיכוי הטרור באריתריאה. המחתרת האריתראית, [illegible] נתמכת כיום בעיקר על־ידי סוריה, היתה מן הצרות הצרורות של [illegible] הקיסר במשך שנים רבות, והיתה סברה שהמשטר הצבאי [illegible] ויתורים למחתרת כדי לפייסה. אם אכן נכון שהקצינים [illegible] רוצים דוקא בקו תקיף כלפי המתקוממים, יש לכך [illegible] משמעות לגבי הכרסים הלאומנים האתיופיים של כת הקצינים, [illegible] משמעות העשויה להשפיע גם על קשרי החוץ של אתיופיה.

נראה כי גם באתיופיה פעל „חוק נגיב" (כדבק גם בגנראל [illegible] ניגולה, אם כי זיקתו האפריקאית היתה רק על דרך השלילה): [illegible] שהועלו לשלטון בראש גל הפיכה צבאית מודחים על־ידי [illegible] ההפיכה הצעירים שקצה סבלנותם מהגישה המתונה והזהירה [illegible] של בכיריהם. תהליך כזה כשל עתה באתיופיה עלול לגרום [illegible] לזעזועים קשים במיוחד, שכן הגנראל אדום היה פופולרי [illegible] רק בציבור הרחב אלא גם בצבא, ואין בטחון שההתנגדות [illegible] שגילו תוכרע נגד חיסולו תיפסק עתה. השליטים הצבאיים [illegible] חדשים עלולים למצוא את עצמם כעת מול אנרכיה גוברת שתקשה [illegible] על ביצוע הרפורמות שלמענן נעשתה ההפיכה.

המערכה שלפנינו עם שינוי מעמדו של אש"ף

מאת מתי גולן

[illegible]

הסיכוי היחיד

[illegible]

יש קייס

[illegible]

רכטר כסימפטום לסילוק אנשי ספיר

מאת אמנון ברזילי

[illegible]

עוצמה רבה בידי רכטר

[illegible]

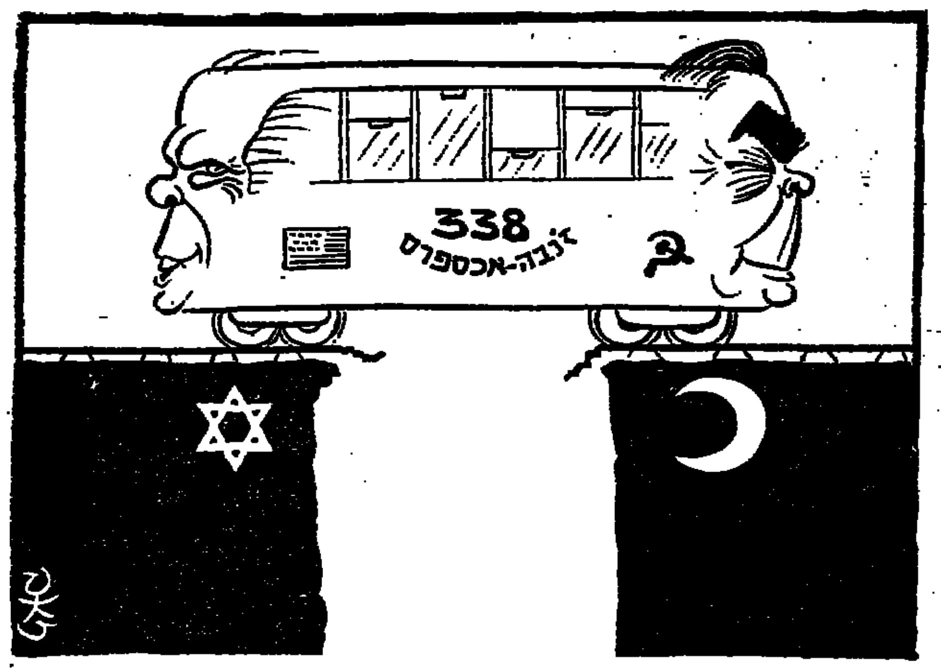

ירדניזציה — בצל אחדות הדם והלאום

מאת עודד זראי

אש"ף שואף לחסל, פרט לישראל, גם את היישות הירדנית

הקמת הממשלה הירדנית החדשה בראשות זיד אל־ריפאעי, היתה כמו־ [illegible] לאחר תיקון החוקה ופיזור מועצת האומה. [illegible] „בינונה של ממשלה חדשה, אשר תשא באחריות לגבי המצב החדש".

[illegible]

עם אחד לנצח

[illegible]

המלכה — פלשתינית

[illegible]

אריתמטיקה של ריסון

[illegible]

מבט שני

מאת א. שווייצר

[illegible]

עכשיו במיוחד כדאי לחסוך בתכנית צמודה למדד יוקר המחיה

כח 10,000

* הצמדה למדד
* 10% מענק
* המענק נושא ריבית והפרשי הצמדה למדד
* המענק, הריבית והפרשי ההצמדה פטורים ממס.

ועוד מבחר תכניות חסכון צמודות למדד יוקר המחיה

בנק לאומי לישראל בע"מ

פרטים בכל סניפי בנק לאומי, בנק אגוד, בנק קופת עם ובנק ערבי־ישראלי

هكذا من الأصل

صكنا من الامل

דו"ח חמור על שיעורי פליטה גבוהים מבתי"ס

בית־הספר חסר משמעות ומהווה חוויה מתסכלת לתלמידים רבים

מאת שלמה גרבר

ביקורת חמורה ביותר על שי־טות הלימוד הנהוגות בבתי־הספר בארץ, כלולה במסקנות של צוות אנשי חינוך וסוציולוגיה מאוני־ברסיטת חיפה, בעקבות מחקר שנערך לפי בקשת משרד החינוך והתרבות ב־14 בתי־ספר יסודיים ב־5 קהילות בצפון הארץ, כדי לעמוד על סיבות השיעור הגבוה של הפלטות תלמידים מהם.

במסקנות המחקר, שהופיע ב"מגמות", הרבעון למדעי ההתנ־הגות של מכון סאלד, נאמר: התמונה המתקבלת של בית־הספר היא תמונה של מורים פעילים ושל תלמידים פאסיביים. בית־הספר אינו מהווה מקור להזדהות עבור התלמידים, ואין הוא גורם להם להיות מעורבים כבחוויה ריגושית.

לא נראה שבית־הספר מעודד יחסי חברות או יחסים אחרים ממין זה (אשר יהיו משמעותיים עבור התלמידים). התקשורת היא חד־צדדית ומוגבלת, היא מנוגדת כמעט לחלוטין(?) את העולם החיצוני של הרחוב ושל הקהילה. בית־הספר הינו מקום שבו מרבית תשומת הלב והתגמולים מעניקים למצטיינים(?) התלמידים. לגבי רבים הוא חוויה מתסכלת. יתכן שחוויה זו נתפסת אף ביותר חזקה מאשר תיארנו, על־ידי הילדים עצמם, במיוחד על־ידי הנפלטים.

עורכי המחקר מציינים כי מט־רתו הראשונית היתה לבצע ני־תוחי והמגמות המאפיינים תחו־מים נבחרים של הסביבה ה־חברתית בכיתות בית־הספר. במ־חקר חיפשו תשובות לארבע שאלות בסיסיות:

* באיזו מידה מעורבים ה־תלמידים באופן פעיל בלימו־דיהם;
* האם ההוראה מגוונת דיה, כדי שתתאים לשיעורי למידה ולסגנונות למידה אינדיבידו־אליים;
* האם יש לתלמידים אח־ריות כלשהי במיקוד או בהכוונת לימודיהם;
* האם מקבלים התלמידים תשומת־לב אישית חיובית מ־מבוגרים בתוך הכיתה.

תוצאות התצפית היו שליליות ביותר. בפרק על האינטראקציה מורה — תלמיד נאמר כי המורה מרצה במשך 60% מן השיעור, והוא מפנה רק שאלות מעטות לתלמידים. לכן לתלמידים היו רק הזדמנויות ספורות יחסית, לענות באופן פעיל. ניתן להסיק מסקנה נוספת: מרבית התגובות דורשות יותר זיכרון מאשר פעי־לות מחשבתית (הכרתית, שכלית) ברמה גבוהה.

פרק אחר מתייחס למילות עי־דוד, להערות ולנזיפות המשמ־שות על־ידי המורה, המוגדרות בדו"ח כחיזוק חיובי או שלילי. התברר כי השימוש של החיזוקים החיוביים או השליליים היו נמו־כים ביותר — כ־2% — בשעה שלפי מחקרים, על המורה להש־תמש בחיזוק חיובי במשך 10% או יותר מזמן השיעור, והכך גם לגבי חיזוקים שליליים.

נסיגה או עוינות

בקשר לכך קובע המחקר: ככל שהתלמיד מתקדם מכיתה א' לכיתה ט', הוא זוכה פחות ופחות לתשומת לב מצד המורה. תלמיד בכיתות ז' — ט', יכול לבלות ימים שלמים בבית־הספר ולא יתנסה בכל התקרבות של מורה אליו. הוא יכול להסיק מכך, כי השתתפותו מועטת במס־גרת הכיתה. יתכן למעשה כי הילד שנפלט מבית־הספר הוא דווקא הבריא והחזק (מבחינה זו שהוא עושה את הצעד הגו־אל לו).

ניתן לראות את התמונה בדרך זו: התלמיד, שתפקידו הולך ונעשה פאסיבי ככל שהוא גדל, מבצע מספר קטן של פעולות שלהן יקבל תגמולים (שליליים או חיוביים). כן הוא זוכה ל־תשומת לב אישית פחותה יותר מצד המורה, ככל שהוא עולה מכיתה לכיתה.

אשר לאורך תגובות התלמי־דים, שהן קצרות למדי, נאמר שניתן להסיק מסקנות ארעיות: נראה שסוג הכיתה אינו משפיע על אורך התגובות הקצרות או הארוכות של התלמידים. אפ־שרות הגיונית לקביעה זו עשו־יה להיות האופי והתוכן של השאלות שנשאלו על־ידי המו־רים בכל הכיתות. אפשרות שניה: השאלה נחוצה להתמקד בעובדות, יותר מאשר לעודד את התלמיד ליצור הכללות. אשר לקריאה בכתה, עשויה להתגלות בה תמצית הפאסיביות, כאשר תלמיד אחד מתוך ה־25 יושב וקורא, בעוד השאר יושבים ב־שקט במקומותיהם ומקשיבים ל־חברים.

ההשפעות העשויות לנבוע מכך על התלמיד שאינו קורא, עלולות להיות: מבוכה, חרדה, נסיגה או עוינות. התלמידים לא נדרשו להשתמש כלל בתהליך הכרתי (שכלי) גבוה יותר — כמו להש־וות שני קטעים, לנסות ולבקר את הקטע שקראו, או לנסות לבחור את החלקים המעניינים או החשובים ביותר ממנו, וכדומה.

הדו"ח מותח ביקורת על סדר הישיבה בכיתה — טורים ישרים של שולחנות כאשר מלפנים מו־צב שולחנו של המורה, אשר בדרך־כלל קבוע במקומו. סדר הישיבה הוסיף, כנראה, להיעדר רוח הקבוצתיות ולחלוקה הבלתי מאוזנת של השתתפות התלמידים במהלך השיעור. לא היו מקרים באף אחת מ־32 הכיתות, שבהם עבדו התלמידים בקבוצות. בכל הכיתות היו חמשת התלמידים הפעילים ביותר, אלה אשר ענו למעלה מ־50% מסך כל התשו־בות. אותם חמישה תלמידים ש־היו הפחות פעילים בכיתה, ענו על פחות מ־2% מכלל התגובות המילוליות בשיעור. כל התלמי־דים למדו אותו חומר בעת ו־בעונה אחת: ניתן לשער שהיתה קבוצת תלמידים שלמדה את החומר במהירות, וקבוצה אחרת שהתקשתה לעקוב אחרי החומר הנלמד. אם הנפלט השתייך ל־אחת הקבוצות הקיצוניות הללו, הוא עלול היה להשתעמם.

מר יהודה שרלין ממשרד ה־חינוך והתרבות, שהזמין בשעתו את המחקר, מסר כי הוא הוזמן עם הפעלת "קציני ביקור סדיר" בבתי־הספר באיזור, במגמה ש־צוות המחקר האוניברסיטאי ילווה את עבודתם של קציני הביקור ויחקור כיצד הם משתלבים בחיי בית־הספר. אולם מחוסר כוח אדם, ביצעו אנשי האוניברסיטה מחקר על בעיות בית־הספר ולא של קציני הביקור. "הרעיונות ש־העלו במחקר הם טובים ומשמ־עותיים, ולכן הוחלט לפרסם את תוצאותיו", הוסיף מר שר־לין. המגמה היא שהמורים ה־מחנכים ידעו על הנעשה בבית־הספר, ובעיקר — שהמחקר יעורר בקרב המחנכים השאלה: האם הדברים באמת כמתואר בבית־ספרם.

התנאי לשיפור: כיתה קטנה

כאשר פניתי למורה המלמדת בבית־ספר בעיירה בישוב ה־קרוב לתל־אביב, והבאתי בפניה את תוצאות המחקר, התברר כי המצב בכיתתה אינו שונה. אך היא הסבירה כי עליה ללמד בכיתה של 36 תלמידים, ועל אף כל מאמציה אין היא יכולה להקדיש תשומת לב ראויה לכל תלמיד. היא הצביעה על כיתה סמוכה, בת 16 תלמידים, בה היו למורה הישגים גדולים. לדעתה, התנאי היסודי לשיפור ההוראה הוא כיתה קטנה וכאלה יש רק מעטות בגלל קשיים תק־ציביים. על כך השיב מר שרלין כי הבעיה ידועה, ויש שאיפה לכתות קטנות יותר. אך בגלל הבעיות התקציביות מסתמנת תוכנית להשאיר את הממוצע הארצי הקיים של מספר תלמידים בכיתה, אך להקטין את הכיתות בבתי־ספר בעיירות ולהגדילן ב־בתי־ספר בערים הגדולות.

ובינתיים — יש להדגיש קטע מסיכום המחקר: בית הספר הוא חסר משמעות ומהווה חוויה מתסכלת לגבי תלמידים רבים.

שימוש חוזר באריזות ובקבוקים

דין פרוטה

מערכת "הארץ" פונה לקוראים לתרום עצות לחי־סכון בשירות הציבורי, במ־שק הבית ובכל התחומים של חיי היומיום. על ההצ־עות להיות קונקרטיות ומע־שיות. המוצלחות שבהן יתפרסמו במדור זה. את ההצ־עות יש להפנות לת.ד. 233 תל אביב ולציין "דין פרו־טה".

מדי יום אנו זורקים עשרות אלפי ל"י לפחי האשפה רק בגלל שימוש חד־פעמי באריזות יקרות, כמו בק־בוקים מרובעים של מיץ פרי הדר, צנצנות של קפה נמס וכיו"ב — על כך מצר יצחק רום מגבעתיים המ־ציע להקים ועדה ציבורית שתבדוק בהקדם מה הן הוצאות האריזה הד־רושות בארץ ותציע דרכים להוזיל את האריזות. כן יש להתחיל בא־סוף מרוכז של אריזות אל־מתכתיות כפי שהדבר נהוג בארצות רבות.

● באותו ענין כותב לנו מנכ"ל סיבים כימיים ישראליים בע"מ מר פלק בדיש: הצעתי לקוחה מהמקובל בעיירות אפריקאיות רבות — מקו־מות איסוף לפסולת נייר לחוד, ל־בקבוקים לחוד ולקופסאות פח לחוד — לשם שימוש חוזר. ההשקעה היא רק במיכלים מתאימים במקומות רי־כוז כגון מרכז חנויות או בחצרות בתים דו־קומות. אין ספק שהעשי־קה הכרוכה בהתקנת המיכלים והו־בלה תשתלם בסופו של דבר.

● ד"ר ש. רוזנפלד מתל־אביב מציע להפעיל איסוף נייר עתון ל־שימוש חוזר באמצעות ילדי בית־הספר, כפי שראה בשוויץ הצפונית: אחת לשבוע (למשל ביום שישי) מופיע כל ילד לבית הספר כשחבי־לת העתונים השבועית תחת בית שחיו. אפשר לעודד את הפעולה גם על־ידי תחרויות בינכתתיות.

● הגב' גיני טרבולוס מירושלים מציעה להעיר בילדים לגבי איסוף קופסאות שימורים כפי שנהגו ב־ארה"ב במלחמת העולם השניה: אח־רי שמוציאים את האוכל מקופ־סה, פותחים גם את המכסה התח־תונה, מניחים את הקופסה על הרצ־פה ולוחצים עליה ברגלים עד ש־היא נעשית שטוחה. הילדים יביאו את הקופסאות לבית הספר וירכזו אותם במקום אחד. אולי אפשר ל־הכניס גם בקופסאות [illegible] וקר־מים.

* * *

צימצום הרכב הפרטי

גידול צי הרכב הפרטי הוא אחד הגורמים העיקריים להוצאות במטבע זר (לרכישת רכב, חלקי חילוף וב־עיקר לדלק) — כותב לנו המהנדס אליעזר ברוצקוס מירושלים.

הרכב הפרטי גורם גם הוצאות אחרות, כגון הרחבת התשתית ב־קצב מוגבר וכיסוי נזקי תאונות דרכים. נוסף על כך ריבוי הרכב ה־פרטי גורם להאטת התנועה, להק־צאת קרקע יקרה לחניה, המיטרדים סביבתיים. נוסע אחד ברכב פרטי צורך כמות דלק בגודלה פי 6.5 ו־שטח־כביש גדול פי 8 מנוסע אחד באוטובוס — חישב מר ברוצקוס, [illegible] כי המצב הנ"ל התאפשר הודות ל"סיבסוד" המלאכותי של ר־כישת הרכב ואחזקתו, שאותו מקיי־מת מדינת ישראל בצורות שונות. לדוגמה: רכישת רכב על ידי עולים ללא מס קניה ומכס, פטור ממס הכנסה על דמי אחזקת רכב לעוב־דים במוסדות ציבוריים וממשלתיים מ־קומיים, לסגל האקדמאי ועוד. יש גם המגמה רבה במספר הפקידים "הנדרשים" במנגנון הממשלתי וה־ציבורי, הנהנים מהטבות מיוחדות ברכישת רכב ובאחזקתו.

לדעת מר ברוצקוס ניתן לחסוך בכמה דרכים:

* לבטל את הפטור ממס הכנ־סה על דמי רכב.
* לבדוק בצורה קפדנית את זכאותם של הפקידים "הנדרשים".
* לבדוק מחדש את ההטבות ה־ניתנות לעולים חדשים.

* * *

חבל על כל טיפה

קוראים רבים שלחו לנו הצעות שונות כיצד לחסוך במים.

● הגב' יפה אלון מבית הכרם, ירושלים, כותבת: בזמן כיוון המים החמים והקרים בעת המקלחת, הו־לכת לאיבוד כמות ניכרת של מים. בעיקר אמור הדבר בעונת החורף, כאשר עובר זמן רב עד שמגיעים המים החמים לברז המקלחת ("הטל־פון" בלשון עממית). הצעתי היא — להעמיד דלי נקי או קערה נקיה ב־אמבטיה מתחת לצינור הרחצה ול־[illegible] את המים המתבזבזים עד לקבלת דרגת החום הרצויה ל־מתרחץ.

במים אלה אפשר להשתמש אחר כך לשטיפת רצפות, למילוי מים ב־מכונת הכביסה או להשקאת עצי־צים. בני ביתי נוהגים לעשות כך זמן רב, ולאחר שמתרגלים לשיטה הזאת, אין זה מכביד כלל, כפי ש־אולי זה נראה בקריאה ראשונה.

● [illegible] מפתח תקוה מפנה גם תשומת הלב לגורם נוסף של בזבוז מים משותף. הוא כותב: אני גר בבית משותף ש־יש בו 28 דיירים. חימום המים בבניין הוא באמצעות דוד שמופעל על־ידי סולר, (הסקה מרכזית). לכל הדיי־רים יש מונה מים משותף, והתשלום הנגבה בעד המים אינו לפי הצרי־כה הממשית של כל דייר, כי אם באופן יחסי לפי גודל הדירה. התו־צאה היא שאיש מן הדיירים אינו מקפיד על חיסכון, ומשתמש במים חמים לכל מטרה. אני מציע לא ל־הרשות התקנת הסקה מרכזית בב־תים משותפים, אלא אם כן אפשר להתקין מונה נפרד לכל דייר.

הערת עורכת המדור: נראה לי ששיטת ההסקה המרכזית בכללה, מ־עודדת בזבוז של דלק (לצורכי ה־סקת הדירות בחורף) ושל מים ומן הדין היה למצוא דרך למנוע את הבזבוז הזה.

● הגב' ח. מאיר מירושלים של־חה לנו הצעה לחיסכון במים וגם באבקת כביסה לבעלי מכונות כבי־סה הנפתחות מלמעלה: מנקזים את מי הסבון הרותחים מכביסה לבנה לתוך דלי וכן את מי השטיפה ה־ראשונים, גומרים את תהליך השטי־פות. אחרי הוצאת הכבסים מן המ־כונה, ממלאים את המכונה בכבסים צבעוניים ושופכים לתוכה את מי הסבון ואת מי השטיפה. אם יש צו־רך — מוסיפים כמות קטנה מאוד של אבקת כביסה.

● גם לגב' אסתר רטנר מתל אביב הצעה לחסכון במים ובאבקת כביסה: כאשר מכבסים כביסה עדי־נה במכונה, מפסיקים את פעולתה עם גמר הכביסה ולפני השטיפה (ניתן לכוון את זמן ההפסקה אם יודעים כמה דקות נמשכת הכבי־סה), מוציאים את הכביסה ושוט־פים ביד. במים שנשארו במכונה אפשר להכניס כביסה צבעונית לשם כביסה או השריה ולהפעיל את ה־מכונה כחדש.

● קוראת מתל אביב המבקשת להשאר בעילום שם, מציעה לכוון את צינור היציאה של המכונה (ב־אותם מקרים שהדבר ניתן להעשות) לדלי מים ולנצל את המים של המ־כונה למטרות שונות. כך נוהגת גם הקוראת גילה שטיינבך מחיפה.

* * *

סדר בבית המלאכה

כבעל בית מלאכה, אני יודע ש־מוטות ברזל, צינורות, ברגים וכל חומר אחר, כשהם מסודרים בצורה המאפשרת סקירה, מנוצלים ביעילות רבה יותר מחומר שנערם בערבוביה — כותב מר הלל מאירהוף מחדרה. הנותן דוגמה לדבריו: איש לא ימ־תוך 30 ס"מ ממוט, אם חתיכה קצ־רה נמצאת בהישג ידו. אותו עיק־רון יפה לשמירה על כלים ומכו־נות. אגב, הוא מוסיף, האם העצ־בים הנגמרים פחות בעבודה "חלקה" אינם שווים משהו?

* * *

להכין לבן בבית

מר יצחק מלאכי מנתניה נזכר כי־צד נהגו להכין לבן בבית: סדר עשיית הלבן: לוקחים לבן או שמנת. ומכניסים [illegible] הכוס. יוצקים חלב מלוא... כוסים בליבר נקי, מאוחים לכ... עות. כאשר החלב מתחבת... סים למקרר למשך הלילה — הרי לבן טעים ומוצק. מ... חישב תמצא כי ליטר לבן... ל"י ובהוספת צלש וטעם ה... 6.30 ל"י. אז למה לא להכ... צית הסכום — ואף יותר?

* * *

חלקת ירק ליד הב...

הנה כמה הצעות בזק של...

● לשלוח מרסיסי ברכה מולד דרך הים. עדיין יש... ואפשר לחסוך דמי דואר א... רים (קוראה מתל אביב, ל... להשאר בעילום שם).

● לא לזרוק את הירקו... השוק אלא להכין מהן לבי... תוספת בצל, ביצה, מלח וק... לה שטיינבך, חיפה).

● לגדל ירקות ליד הבי... צורת הרשויות המקומיות,... לרשות האורחים המעוניי... מדריכים — וימכרו להם... במחירים מוזלים (אברהם... אביב).

● לעשות שימוש חוזר... פות. מעטפה עולה כיום ב... אני ניתן לחסוך בהוצאו... (יהודה כ"ץ, מנכ"ל מגינ... ציין כי השיטה נוהגת... רבה בחברתו).

חדש!
בשיחת טלפון תשמור מקומך ברכבת
שמור!
רכבת ישראל
מפעילה שרות חדש
לנוחיות קהל הנוסעים-
הזמנת מקומות באמצעות הטלפון.
בתחנת תל אביב/מרכז
בטלפון 03-253548
ובתחנת חיפה/מרכז
בטלפון 04-662848
בימים א-ה בין השעות 09.00-19.00
ובימי ו' ובערבי חג
בין השעות 09.00-14.00
רכבת ישראל
סע [illegible] ברכבת ישראל

הסקטור הפרטי בכלכלת בריטניה בסכנת התמוטטות

מאת אלף שם
סופר "הארץ" באנגליה

לונדון

מאז הורה ממשלת וילסון לשלטון בבחירות השנה, היו לה שלושה תק־ציבים, אחד כל שלושה חודשים. ה־סיבה לכך נעוצה במצב המסוכן ב־משק שיצרו כל הממשלות הקודמות ולצעדים המזיקים של הליבור כש־היה באופוזיציה. התקציב השני וה־שלישי של הילי נועד לאזן את הו־צאות התקציב הראשון.

עתה מבינה הממשלה שהסקטור הפרטי הוחלש עד כדי כך על־ידי מדיניות של ממשלות בזו אחר זו ושל האיגודים המקצועיים, עד שאם ישאירוהו לנפשו, הוא יתמוטט מעצ־מו. אך מה יהיה אז החלום השמא־לני של השתלטות על תעשיות לאחר שיתמוטטו, עשוי להישמע יפה בא־סיפות של ועדי עובדים, אולם במ־ציאות זה שונה. מי יממן תעשיות אלו כי מאז גמר מלחמת העולם השניה קיים סקטור מסובסד מת־רחב הולך — "ברווזים צולעים" מולאמים או פרטיים — החי על מי־סים שגובים מן הסקטור הפרטי.

על כן כורע עתה הסקטור הפרטי תחת הנטל המופרז המוטל עליו. הוא נלחץ בין עליית השכר ומחירי [illegible], לבין הקפאת מחירים בתפוקה וכתוצאה מתחרות מחוץ. גובים ממנו מיסים על רווחים שעל הנייר. אין הוא יכול [illegible] אמורטיזציה אמיתית כנגד מסים. וכך חלה בו דקפיטלי־זציה.

כתוצאה מכך עומדת הממשלה ה־סוציאליסטית בפני דילמה. אין היא יכולה להרשות לעצמה לקבל לידיה העסקות החלשות, שסך־הכל הפס־דים שלהן הגיע בשנה שעברה ל־כדי שלושה מיליארד לי"ש; כבר עתה יש לה יותר "ברווזים צולעים" מהיא יכולה לדאוג להם.

הברירה שבפני הליבור

הסוציאליסטים החליטו שעליהם לקבל לידיהם את החברות הרווחיות כדי להכניס את תומכיהם לתפקידי מפתח של ניהול ושל מנהלי עבודה, וליצור עודפים לשם שימוש למטרות פוליטיות או כלכליות. אך [illegible] חברות — אף תחת ניהול פרטי — המרוויחות הרבה. אם יטילו על חב־רות אלה נטל "הסכמי תכנון" עם הממשלה, פיקוח עובדים (ועדי עוב־דים בצירוף נציגים של איגודים מק־צועיים במועצות המנהלים), התחי־בויות שלא לצמצם את כוח העבודה, ולעבור "לאזורי שפל", ספק אם אחת מהן תהיה רווחית.

על כן עומדת לפני ממשלת ה־ליבור ברירה: או לתת להרבה חב־רות פרטיות להתמוטט, על האבט־לה הנובעת מכך, או להתייחס ברצי־נות לקשיי הסקטור הפרטי. לשם כך דרושה מידה מסויימת של הס־תגלות פסיכולוגית וגמישות אינ־טלקטואלית מצד הממשלה. כי ה־סוציאליסטים גדלו באמונה שהקפי־טליסטים מסוגלים להתקיים ולשגשג בכל הנסיבות.

ולא רק מעבידים יפסידו אם יסבול הסקטור הפרטי, אלא גם ההכנסה מ־מיסים תיפגע. מלבד זה, מתוך בע־לי המניות הן קרנות פנסיה וחברות ביטוח שקשורים בהן 85% מן ה־אוכלוסיה. חלק מן השאר הם מוס־דות צדקה, אוניברסיטאות וכו'.

לפיכך, לאחר שזכה הילי בתש־ואות מן האגף השמאלי בשל תקציב פברואר שחילק הטבות ל"המוגנים" — היינו לבוחרים — נאלץ הוא עתה לעשות כמה מחוות לצבור התעשיה. הוא ירשה שינוי בשיטה של ראיית החשבון, שיצמצם את המס; הוא יקל על הגבלות המחירים החמורות — שהוטלו מעיקרן על־ידי ממשלת הית — כך שתעשיות אחדות יוכלו להעלות את מחיריהן, בהתאם לאפ־שרויות השוק. הוא גם יקים את "בנק [illegible]" (המוצע על־ידי הארולד לוור, אחד הסוציאליסטים היהודים המיליונרים, שהוא חבר ממשלה) כדי לספק לתעשיה הון לטווח בינוני ב־תנאים מסחריים.

את כל הצעדים שהילי מציע הוציא "מעט מדי ומאוחר מדי". היא הס־הכם בפחות כ־1.5 ביליארד לי"ש, פחות ממחצית ממה שמצריכים ש־דרוש לסקטור החברות הפרטיות.

הילי הוא המנהיג הסוציאליסטי ה־בריטי הראשון שאמר לפועלים ול־איגודים המקצועיים שאם הם מעלים את השכר מהר יותר מעליית הפר־יון, תהיה התוצאה אבטלה. כל מנ־היגי הליבור הקודמים — וגם רוב המנהיגים השמרניים שלאחר המלח־מה — אמרו לפועלים שהממשלה גם חייבת וגם מסוגלת למנוע אבטלה, יעשו את אשר יעשו האיגודים המק־צועיים והפועלים.

הנסיון לכבד התחייבות זו גרם לאינפלציה, למאבק פוליטי ולהחל־שה כלכלית. אולם דומה שהתערערה ההסכמה הכללית שלאחר המלחמה בדבר תעסוקה מלאה בכל מחיר. הת־חילה פיקפקו בה "כלכלנים [illegible]" כלומר אלה המאמינים ששתיים ועוד שתיים הם ארבע. אחר כך הטיל בה ספק בפומבי סאר קית ג'וזף השמ־רני [illegible], אחרי זה מספר אינטלקטואלים [illegible] ח־שובים כמו הפרופ' [illegible], ועתה "קאנצלר הברזל" של מפלגת הלי־בור, דניס הילי. נראה ששינוי פורץ לו בכל זאת דרך, לבסוף.

מחירי הנפט

אך חלק גדול מכל אלה הוסווה באופן חלקי על ידי הכפלת התייק־רות הנפט לגבי מאזן התשלומים. הסכנה היא שהממשלה תסתתר מא־חורי גרעון הנפט ותמצא באופן זה תירוצים להמשיך במדיניות־הביקוש האינפלציונית כל הזמן, [illegible]. [illegible] בין [illegible] לבין ממשלה של הלי־בור, [illegible] המפלגת יתנו את [illegible] גם [illegible] זו.

[illegible] של [illegible], על היסוד הקיינסיאני [illegible], [illegible]. [illegible] אין בידי ממשלת הליבור [illegible] להבחין בין בעיית העבודה בין בעיית [illegible]. אלה אחדים מחבריה [illegible] אלא רב [illegible], [illegible] ואת הם [illegible] בתקופת 1964—1970.

ההבדל בין יועצת מקצועית ל"אייצעס-גיבער"

היועצת המקצועית שלנו מומחית בכל הקשור לנושאי צביעה ביתית ודקורציה. היא תשמח להנחות אותך ללא כל תשלום או התחייבות בכל בעיה של צביעה ביתית: קירות, רהיטים, צביעה חיצונית של הבית והחצר.
ליועצת המקצועית ידע ונסיון בעצוב פנים.
היועצת המקצועית שלנו נכונה לבקר בביתך וללמוד מקרוב את בעיות הצביעה והעצוב שלך - ולייעץ לך חינם.
היועצת המקצועית שלנו לרשותך בכל עת שתחפצי.
כתבי או טלפני למחלקת היעוץ המקצועי:-
טמבור
חיפה ת.ד. 668, טל. 910133; 913131 ● ת"א ת.ד. 507, טל. 937881-6 ● ירושלים, איזור התעשיה עטרות. טל. 254632

האגודה הישראלית למדעי-הגרעין
The Israel Nuclear Society
אוניברסיטת בן-גוריון בנגב
Ben-Gurion University of the Negev

הכנס השנתי
של האגודה למדעי הגרעין

יתקיים השנה במסגרת משותפת הכוללת את האגודה לרפואה גרעינית והאגודה להגנה בפני קרינה.

הכנס יתקיים ביום שלישי ה־10 בדצמבר 1974, כ"ו כסלו תשל"ה (בחנוכה), [illegible] באוניברסיטת בן־גוריון בנגב, [illegible], באר־שבע (באותו מקום גם יתקיים [illegible] של האגודה).

תכנית הכנס:

09.00—09.30 — הרשמה.
09.30—10.00 — דברי פתיחה — רקטור האוניברסיטה פרופ' ב. רוזן ונשיא האגודה פרופ' ב. יפתח.
10.00—10.30 — פרויקט כור הכח הישראלי — אינג' ב. כץ, חברת החשמל.
10.30—11.00 — בטיחות גרעינית של כורי כח — פרופ' י. הרמון, המרכז למחקר גרעיני, שורק.
11.00—11.30 — רפואה גרעינית באונקולוגיה — פרופ' א. [illegible], ביה"ח רמב"ם חיפה.
11.30—12.00 — [illegible] — [illegible], הקריה למחקר גרעיני נגב.
12.00—12.30 — [illegible] ועד האגודה [illegible].
12.30—14.00 — הפסקת צהריים.
14.00—16.00 — ישיבות מקצועיות מקבילות.
16.00—16.15 — הפסקת קפה.
16.15—17.30 — ישיבות מקצועיות מקבילות (המשך).

דמי ההרשמה [illegible]: לכנס הם —20 ל"י. דמי ההרשמה כוללים את [illegible] תקצירי ההרצאות, אך אינם כוללים ארוחת צהריים.

עדיין לא מאוחר
בקרית קריניצי
מספר מצומצם של דירות וכן 3 פנטהאוזים
במחירי ערב הפיחות
* דירות 134 מ"ר
* פנטהאוז 250 מ"ר
לפרטים נוספים נא לפנות אל ליטור בע"מ טל. 03—295241

בבית משפט השלום
ברחוב ויצמן 1 פינת שאול המלך, תל-אביב
תיק אזרחי מס' 15572/74

הזמנה לדין
ליעקב פיינבאום שכתובתו כיום בלתי ידועה.
התובע [illegible] ב.מ. בע"מ ע"י ב"כ עו"ד משה שליט, בלוך 41, ת"א הגיש לבית משפט השלום בתל־אביב תובענה נגדך, כמפורט בכתב התבי־עה הנמצא בתיק הנ"ל, הינך מוזמן להגיש כתב הגנה תוך 30 יום מ־יום פרסום הזמנה זו, ולהתייצב לבי־רור ביום 30.12.74 שעה 8.30 בבוקר. אם הגשת כתב הגנה כאמור ודע לך, שאם הגשת כתב הגנה ולא התייצבת למשפט ביום האמור בהזמנה יתכן באותו יום פסק דין שלא בפניך. אך אם לא תגיש כתב הגנה כבהזמנה [illegible] שלא בפניך [illegible].

	מחיר פדיון	מחיר היחידה
צמיד	191.95	196.77
גביש	169.84	173.98
ברולח	163.9	173.3
שמיר	131.04	134.20
פיא	218.7	224.5
יגדל	99.8	102.4

המנהל: פיא

„רבינוביץ נוטה עתה להגבלת תוספת היוקר"

את מוסף „הארץ" לעניני כלכלה

בחוגים ממשלתיים רווחו ב-
ילת השבוע הערכות כי שר
האוצר מר יהושע רבינוביץ נו-
עכשיו לדעה כי יש לשלם
תוספת יוקר מלאה רק לשכבות
...שונות, ואילו בעלי ההכנסות
הגבוהות לא יקבלו כל פיצוי;
קבוצה שלישית — קבוצת הבי-
נים — תקבל פיצוי חלקי בלבד.

עיקרה של הצעה ברוח זו, שהוצ-גה גם ע"י השר חיים בר-לב ב-דיון המשולש שהתקיים ביום חמי-שי שעבר, הוא להקפיא את הערכת הנכסים למשק החל מינואר 1975, זאת לפי מכוון סוציאלי.

עד כה לא נטו ראשי ההסתדרות לקבל כל פתרון (לינואר השנה) השונה מהצעתם המקורית, לפיה תי-שולם כל תוספת היוקר לכל השכי-רים.

הדיון המשולש הבא יתקיים ב-לשכת שר האוצר, מחר.

מיהו בעל לענין מס רכוש

מה חדש בנזיקים
מאת בועז נוהר

...ק מס רכוש וקרן פיצויים מטיל ...בת השלום מס על ה„בעל", אולם ...ק נותן הגדרה משלו למושג זה. ..."בעל" אינו דווקא הבעל הרשום, ...א כל אחד שהוא בעל הזכות להח-... במקרקעין, ליהנות או לקבל ...ה הכנסה בנסיבות הנזכרות אותו עלב.

לענין מס רכוש אלא גם לענין חוק מס מימון רכש, שאימץ לעצמו את ההגדרות של חוק מס רכוש.

פיצוי על פיגור — תקבול שבפירות

מעשה בנישום שמכר את מגרשו תמורת סכום כסף ושתי דירות. מסי-בות שונות התעכבה בניית הדירות ועל כן הודיע הנישום על ביטול הח-וזה. כעבור זמן הגיעו הצדדים לי-פשרה, לפיה הסכים הנישום לקיים את ההסכם המקורי כנגד התחייבות הקבלן לשלם לו ריבית על הפיגור בתשלומים וכן תוספת של 7,000 ל"י.

המחלוקת לענין המס היא לגבי ה-סכום של 7,000 ל"י: האם זה תקבול הוני בידי המוכר, או תקבול של פי-רות.

✶ הנישום טען שזו תוספת ל-מחיר, והשם שהמחיר הוא תמורה לנכס הון — כך גם התוספת.

✶ פקיד השומה סבר כי הסכום הנ"ל נקבע כפיצוי על איחור במסי-רת הדירות שהיו מיועדות להשכרה, כלומר, כפיצוי להפסד של הכנסה.

כב' השופט בנמל, שנתן את פסק-הדין, קבע כי בנסיבות שלפנינו יש להסיק כי התקבול הנ"ל בא לפצות את המערער על שלא הפיק הכנסה מהדירות, ועל כן יש לראותו בכך הכנסה חייבת במס.

...אלה זו, מי „הבעל" לצורך מס ...יש, נדונה בבית המשפט המחוזי ...אר-שבע. ...עירית באר-שבע העמידה לרשות ...ר קרקע לצורך הקמת תיכון אר-...מוסים ארעי. האדמה הנ"ל רשומה ...שם מדינת ישראל. בית המשפט המחוזי בבאר-שבע, מפי כב' ה-...שופט גלסר, קבע כי כאשר המדינה ...ראל העבירה את הזכות בקרקע ...עירית באר-שבע ומאחר ועירית ...באר-שבע העמידה את הקרקע לר-...שות אגד, הרי אגד חייבת בתש-...לום מס רכוש אפילו אם לא הפיקה ...הכנסה, רווחים או אפילו ...את מחשבה. ...תחלה זו יש חשיבות לא רק ...

עורך: אברהם טל (בלומנטל)

ירידות קלות באיגרות החוב

בשוקי ההון והכספים
[illegible]

ירידות קלות, לרוב נקודה עד שתי נקודות, היו אתמול בשוק אגרות החוב. דומה כי השוק רגוע, לאחר הביקושים הקודחתניים של הימים ה-אחרונים, תוך משתקף גם בהיקף המסחר, שירד לעומת יום א' והס-תכם בכ-23.1 מיליון ל"י (מזה 10.5 מיליון ל"י במלוות בריבית, 3.4 מיל-יון ל"י ב-6.5%, 3.55 מיליון ל"י ב-מלוות מסדרת 3000, 2.1 מיליון ל"י במלוות במחון).

משקיעים ולקוחות קטנים החלו עתה לעשות את החישובים, וגילו כי המחירים עלו במקרים רבים לרמה של יום ג' שלאחר הפיחות, שנחשבה אך לפני מספר ימים למגמה מדי-ר בלתי ריאלית. יותר על כן, התשואות ירידות בתמורה, ובמדודות לטווח קצר יש עתה למעשה תשואה שלי-לית. באג"ח לארבע שנים התשואה נעה סביב 2.5%, ורק באג"ח ל-10 שנים (סדרת ה-3000) יש תשואה גבוהה יחסית, הנעה בין 3.2 ל-3.5 אחוזים. ההנחה בבורסה היא כי ה-מדד בנובמבר יעלה ב-12%, אך ל-גבי דצמבר אין עדיין אומדן טוב. נוכח התנודות החריפות בשערים, מק-בל המסחר באג"ח אלמנט של סיכון וספקולציה, ומי שמשקיע שלא ב-זהירות, עשוי להפסיד סכומים ניכ-רים.

כמעט והיה מסחר בנתי"ר

כמעט והיה אתמול מסחר בנתי"ר. אחד החברים הזהיקים בבורסה ביקש לרכוש 100 אלף דולר בנתי"ר, ולא השיג את מבוקשו בין הבנקים. הוא דרש לעשות מסחר בבורסה, כמקובל עד הפיחות, וכבר נערכו הכנות כבי-גיות למילוי דרישתו. ברגע האחרון הודיע החבר כי הוא מבטל את בקש-תו, מאחר שהצליח בכל זאת להשיג את הדולרים הדרושים לו מאחד ה-מוסדות הפיננסיים. אירוע זה מרמז, כנראה, כי תוך ימים ספורים עשוי להתחדש המסחר בנתי"ר.

אגב: חברים בבורסה מבקשים ל-העלות את העמלה בעד דולר נתי"ר מ-3 ל-4 אגורות, כך שהשער ההת-חלתי יהיה 6.04 ל"י.

ירידות במניות

ירידות שערי המניות, המכונה ב-עגת הסוחרים „ספטוקי", כלומר ירי-דה איטית אך בלתי פוסקת, נמשכה גם אתמול. המחזור היה דל, 1.15 מיליון ל"י, מזה כ-420 אלף ל"י ב-כשותבים. לא היו אירועים מיוחדים.

— 17.5 מיליון ל"י

ההשקעה בהעברת עסיס

בכתוב לתמונה על המבנים הח-דשים המוקמים והולכים בשביל מפעל עסיס („כלכלה ועסקים" מאתמול) נפל שיבוש: במפעל החדש יושקעו 17.5 מיליון ל"י, ולא כמו שנדפס.

כלכלה ועסקים

שערי ניירות ערך בבורסה התל-אביבית

25.11.74

	שער	שינוי	מחזור
מניות			
בנקים ומוסדות הבורסה לאחזקות בנקאיות			
אי. די. בי. (ב)	174	−2.0	(174)
אי. די. בי. בי'	290		290
אי. די. בי. ד"ש (ש)	190		190
אי. די. בי. ב (ש)	198		
אגוד (ש)	276	−1.0	
דיסקונט א' (ש)	432	−3.0	
כוהוב (מ)	190		150
פועלים ר"ב (מ)	222		
פועלים (מ)	262		(262)
[illegible] (ש)	213	−2.0	213.5
בנקים למשכנתאות			
אמותקאי (ב)	235		234-
כרמל (ב)	128	−2.0	(139.5)
משכנת' בנין	260		
פתי משכנת' (מ)	254	−1.0	
שכון ר"ב	157		157
שכון בכ'	147		
טפחות מב'	202.5		(202.5)
טפחות ר"ב	201		202.5
חברות מימון עסקיים			
שלמון	835	+1.5	
אוצר להתעשיה	179	+15.0	
חקלאות	72.5		
אוצר התעשיה מב'	64.5	−1.0	
ביטוח			
אריה	289	−1.0	(288.5)
הסנה	206.5	−1.0	
סהר	217.5	+0.5	
צור	182		
מסחר ושרותים			
בית הרכב	69.		
דלק (ש)	116.5	−1.5	
דלק (מ)	120		
קרור 1	225		
קרור 10	127	−1.0	(128.5)
משמל	97.5		97
ספנות	131		
מקרקעין, בינוי, פתוח וחדרים			
אזורים	120.5	−1.5	(120)
אפריקה 1	274		
אפריקה 10	189	−1.0	186
הכשר הישוב ש'	105.5	+1.0	(105)
הכשר הישוב מ'	105.5	−0.3	(105)
[illegible]	107		
[illegible]	169.5		
ישפרו	113		
ישרים	106	−0.8	
[illegible]	156		
[illegible]	88.5	−1.0	
משקיעים	131.5		
נאות אביב	68	−2.0	(68)
פרי אור	144.5		
רסקו מב'	71		(70)
רסקו רב'	58	−2.0	(53.5)
תעשיה			
אלינאם	460		458
אלקו 1	109	+1.0	
אלקו 2.5	98	−0.5	(98)
אלקטרה 1	154	−8.0	
אלקטרה 5	143	+2.0	
ארגמן מב'	213.5	−1.5	
ארגמן (מ)	210	−12.0	
אתא ב'	81	−4.0	
אתא ג'	82.5		
דובק	208.5	+3.5	200
[illegible]	144		
[illegible] (מ)	1165		
[illegible]	94.5	−0.5	
[illegible]	365	−0.5	
מולר	274		
[illegible] (מ)	70		
[illegible] 10	69		
נייר חדרה	212.5	−1.5	218
עסיס	162		
[illegible]	599	+9	
עלית	193	+1.0	198
ערד	67	+1.5	
[illegible]	127	−3.0	
שמן	105		
תעל	108.5	−1.0	
חב' להשקעות			
אלגד (מ)	70.5		(70)
אלרון (מ)	122	−6.0	
מרכזית	160.5		
פועלים השק.	286		
[illegible]	82		81
חלמטון 1	125.5		
חלמטון 10 (ב)	72		71.5
אמפא	100.5	+0.5	
דיסקונט השק. (ב)	146	−1.5	145.5
מזרחי השק.	112		112
כלל השק.	156	−3.0	155
פריון	78	−4.5	
תמורה	81.5		
[illegible] השק.	54.5		
כור	168		176.5
כלל השק.	188		190
כלל תעשיה	125		123
עת	106	−4.0	
[illegible]	50		
נ פ ט			
נפטא	80	−0.5	

	שער	שינוי	מחזור
לפידות (ש)	160	−1.5	
לפידות (ב)	262		
אגרות חוב להמרה			
אי. די. בי. ט.ה.	91		(91)
אגוד ט.ה.	83.5	−0.5	
הבוחרי ט.ה.	100.5		(100.5)
הפועלים ט.ה.	99		
כלל ט.ה.	92.5		(92.5)
בלל ט.ה.	90		(90)
אמותקאי	96		
מת. כשב.	103	+1.0	103.5
מת. כשב.	91.5		
שכון	102		
טפחות	109.5	+0.5	
אוצר לתי	75	−2.0	
דלק	71		
הכ. הישוב	68.5		
יכפרו	100		
אתא	67.5		
עלית	68.5	+0.5	
הפועלים הסק.	102		
דיסקונט הסק.	88.5	−1.0	
דיסקונט הסק.	81		
מזרחי הסק.	89.5	−0.5	
כלל השק.	75		
כלל השק.	100		
עת	75.5	−0.5	
מניות המנוזרות במטבע חוץ			
אמפיקו א' (ב)	39		
8% אמפיקו (ב)	45		
6% מ' התעשיה ב' (ש)	190		
6% מ' תעשיה גג (ש)	115		
6% מ' תעשיה גג 1 (ש)	115		

אגרות חוב	שער	שינוי
צמודות לדולר		
5% ושא ים המלח (ש)	267	
5% אגיס ים המלח (ב)	159.5	
הוליים 6	154	
הוליים 7	157	−1.0
הוליים 8	99.8	+0.8
הוליים 9	94	+0.5
הוליים 10	95	−1.5
הוליים 11	92.8	−0.2
הוליים 13	92.5	−1.5
הוליים 14	92.5	+0.5
הוליים 15	95	−1.1
הוליים 16	94	+0.9
הוליים 17	91	−2.0
הוליים 18	95	+2.0
הוליים 19	94	+1.9
הוליים 20	91.5	−2.0
הוליים 21	90.2	−0.8
מלווה פתוח (בריבית) פריון 1977		
קי"ט	253.5	−2.5
קב"א	250	−1.5
קב"ב	250	−1.0
קב"ג	248.5	
קב"ד	248	+0.5
קב"ה	243	+1.0
קב"ו	243	+1.0
קב"ז	243	+0.5
קב"ח	243	+1.0
קב"ט	242.5	
[illegible]	244	−2.0
[illegible]	243	−3.0
[illegible]	240.5	−1.0
[illegible]	240.5	−3.0
[illegible]	242.5	−0.5
[illegible]	242.5	
[illegible]	239.5	−0.5
[illegible]	236	−1.0
[illegible]	237	+0.3
[illegible]	237	−1.5
[illegible]	236.2	+0.2
[illegible]	237	−1.3
[illegible]	232	
[illegible]	235	−0.5
[illegible]	234	
[illegible]	232	−1.0
[illegible]	231.5	−4.0
[illegible]	232.5	−0.5
[illegible]	233.5	
[illegible]	233.5	−1.0
[illegible]	234	−2.0
[illegible]	233.6	+0.6
[illegible]	233	−2.0
[illegible]	237.5	
[illegible]	231	−1.0
[illegible]	230.5	−0.5
[illegible]	231	
[illegible]	231.5	
[illegible]	229.5	−1.6
[illegible]	227	+0.5
[illegible]	226.5	
[illegible]	226	
[illegible]	222	
[illegible]	221	−0.5
[illegible]	221	
[illegible]	216.5	−0.5
[illegible]	216	−2.0

אנשים ועסקים

● ד"ר כוכאי שפר מונה ב-אחרונה לכלכלן ראשי של משרד ה-מסחר והתעשיה. המינוי הוא רט-רואקטיבי ונכנס לתוקפו בראשית אוקטובר. לפני כן היה ד"ר שפר מנהל אגף המחירים במשרד המסחר והתעשיה. אגף המחירים חולק עתה לשתי יחידות — מחירים וסובסידיות. בראש מחלקת המחירים עו-מד מר יצחק לסר, שבחמש השנים האחרונות היה כלכלן באגף המחי-רים.

ידיעות עסקיות בקצרה

● אזורים חפשיים. חברת רד-מק תהיה הגורם הראשון שיפעל ב-אזור החפשי בנמל חיפה. רומק עוס-קת בשיווק סחורות בין ארצות ה-מזרח הרחוק לאירופה ולאגן הים התיכון, וחזרה. המדובר בעיקר ב-סחורות כגון תבלינים, עורות, קפה, סוכר וכו'. כתוצאה מהסכם בין רומק לבין רשות הנמלים, יעבור בעתיד חלק ניכר מסחר זה דרך נמל אילת בגשר היבשתי לאזור החפשי בנמל חיפה, ומשם הלאה לאירופה. על פי ההסכם בין רומק לרשות, השכירה הרשות לחברה כ-3000 מ"ר מחסן, מתוך המחסן של 6000 מ"ר שהוקם בקישון, הוא האזור החפשי של נמל חיפה. באזור זה יצברו ה-סחורות ללא תשלום מכסים והטלים.

● מחשבים. כ-3,000,000 ל"י השקיעה חברת „דעה" מיכון בע"מ ברכישת המחשב החדיש דגם B 1726 מתוצרת „בורוז" ומכונות חדישות למיגבוס קספות המגמרות במסך טלוויזיה לצורך בקרה. על כך נמסר מהנהלת החברה. מחשב זה משתייך לדור הרביעי של עולם המחשבים, והינו מהמודלים שבמחו-שבי לשכות השירות בארץ. במקביל להפעלתו בוססה החל בהפעלת מח-שב זהה בסניפון בחיפה.

היצואנים של מוצרי הדר:

חזות קשה לענף עקב התייקרויות מקומיות וקשיי שיווק בחו"ל

מאת אלעזר לוין, כתב „הארץ" לענייני כלכלה

תכביותה של מועצת ההדרים, ל-העלות בכ-25 אחוזים את מחירי ה-פרי לתעשיה, עוררה הפתעה וא-כזבה בין התעשיינים בענף. הם אומ-רים כי מצבם קשה בלאו הכי, וכי לא יוכלו לשלם תוספת כה ניכרת על מחירי הפרי. מצבם הקשה, אומ-רו תעשיינים, נובע הן מגידול עלו-יות הייצור בעקבות הפיחות והן בשל קשיי השיווק באירופה.

הקשיים ביצוא נובעים, לדברי מנ-הל המועצה לשיווק מוצרי פרי הדר, מר מנחם סביחור, משלושה גורמים:

✶ המשבר הכלכלי באירופה וב-בריטניה מביא לירידה הביקוש ל-מיצים ושימורים, שאינם מוצרי מזון בסיסיים.

✶ ברזיל שיווקה אשתקד 118 אלף טונות רכז, שהם שווי ערך ל-1.6 מיליון טונות מיצים רגילים. היצואנים מברזיל מתכוונים להגביר את שיווק הרכז בעתה הקרובה, ו-לפתוח שיווק ישיר לבית תקנה.

✶ בשל הקיץ הקר הגשום ב-אירופה ירדה מאוד מכירת המיצים בחודשים האחרונים. בידי יצרנים בארץ נשאר מלאי בכ-10 מיליונים דולר, לא מכור, וכן נשאר מלאי ניכר בידי סיטונאים באירופה.

ההתייקרויות מבטלות את השפעת הפיחות

רוב יצרני ויצואני פרי הדר נמ-צאים עתה באירופה, במסע מכירות. היצרנים שנשארו בארץ סבורים, כי תוספת ההכנסה בגובה כ-21% ה-נובעת מהפיחות, תקוזז כולה על ידי ההתייקרויות בהוצאות הייצור. בין ה-יתר הם מזכירים את ההתייקרויות ה-באות, שכבר ברור שיהיו:

✶ יצרני קופסאות פח דורשים העלאת מחירים של 20 עד 25 אחוז. הוצאות אלה מהוות עתה כ-40% מעלות המוצר, כך שהתייקרות הקופ-סאות כשלעצמה תייקר את העלו-יות ב-8 עד 10 אחוזים.

✶ יצרני אריזות הקרטון תובי-עים העלאה של 25% במחירים.

✶ הוצאות חשמל, מזוט כבד ו-מים, הוכפלו בעקבות הפיחות. אחד המפעלים הגדולים בענף מסר כי ה-הוצאה בסעיפים אלו תגדל ב-2.5 מיליונים ל"י לשנה, על מחזור של כ-85 מיליון ל"י, כלומר סעיף זה לבדו מגדיל את העלות ב-3%.

✶ הוצאות טלקס ומברקים ל-חו"ל עלו ב-43% — וזהו סעיף ני-כר אצל יצואנים.

✶ תוספת היוקר בגובה 30% ו-יותר על שכר היסוד תגרום — בשל השכר הצמוד בתעשיית המזון — עליית שכר של כ-30%, או כ-10%-11% על סך העלויות.

הוכפלו מחירי מוצרים עתירי-סוכר

קשה במיוחד המצב במוצרים עתי-רי-סוכר, כגון ריבות, קונפיטורות ומיצים ממותקים. יצוא מוצרים אלו אינו גדול ומגיע לכ-3 מיליונים דו-לר לשנה בכל התעשיה, אולם ה-תעשיינים מביעים כי יאלצו להכפיל את המחירים — הגבור „יהרגו" את השוק לחלוטין. כמה מפעלים כבר מנסים להתיר חוזים שקשרו עם לקוחות באירופה לפני מספר חוד-שים. הם אומרים בזעם כי אפילו יצליחו, יהרסו בכך קשרי מסחר שנבנו במשך שנים רבות (למשל, באתיופיה, נבנה באורתנה שוק ישר-אלי למוצרים אלו בכ-100 אלף דולר לשנה, לאחר מאמצים של כ-עשרים שנה).

ענף אחר שייפגע קשות הוא יצוא פלחי אשכוליות. התעשיה יצאה אש-תקד מיליון וחצי קרטונים ב-8 דו-לר פריב לקרטון, כלומר 12 מיליון דולר. בכל קופסה בת 580 גרם יש כ-70 גרם סוכר, שמחירו לתעשיה הוכפל מ-1660 ל-5600 לירות ל-טונה. חישוב מראה כי התייקרות הסוכר לבדה כבר אכלה את כל התוספת ליצוא הנובעת מהפיחות.

גם השיווק המקומי של מוצרים אלו יהיה מעתה קשה מאוד. המחיר הסיטונאי לתריסר קופסאות ריבה (450 גרם) עלה מ-20 ל-35 לירות, ה-מחיר הסיטונאי למיצים ממותקים (לי-מון, תפוזי-זהב, אשכוליות) עלה מ-31 ל-54 לירות לתריסר, המחיר הסיטונאי לביץ פטל (המכיל כמות גדולה במיוחד של סוכר) הוכפל מ-38 ל-75 לירות לתריסר. במחירים אלו כלול מס קניה של 9 לירות לתריסר בקבוקים רגילים ו-12.5 ל"י לתריסר בבקבוקי מיץ פטל. חוששים בירידה דרסטית בשיווק, המורגשת כבר במכירה לצרכן ובביקוש שקטן מהר. מכאן שגם מהשוק המקומי לא תצמח ישועה לתעשיה.

מדד שערי המניות בבורסה התל-אביבית

(נתוני הלשכה לסטטיסטיקה)

100 = 31.8.67

	24.11.74	25.11.74
כל המניות	239.84	238.56
בטפים וביטוח	229.05	228.45
מזה: בנקים מסחריים	266.06	265.58
בנקים למשכ'	210.13	209.73
מוסדות מימון עסקיים	175.97	174.95
חברות להשקעה	182.37	181.36
תעשיה	373.32	370.87
מסחר ושירותים	355.99	354.23
מקרקעין, בינוי ופיתוח	171.36	169.36

שערי חליפין רשמיים במט"ח (העברות והמחאות)

ביום 25.11.74

המטבע והיחידה		שער מכירה	שער קניה	המטבע והיחידה		שער מכירה	שער קניה
דולר קנדי	1	6.0996	6.0516	כתר נורבגי	10	11.2296	11.0639
לירה שטרלינג	1	14.0250	13.8450	פלורין הול.	10	23.4883	23.2108
דולר אוסטרלי	1	7.9290	7.8090	מרק גרמני	10	24.4299	24.1351
רנדים דרום'	1	8.7660	8.6340	מרק פיני	10	16.2711	16.0320
פרנק שוויצרי	10	22.0958	21.8142	שיל. אוסט.	10	3.4299	3.3806
פרנק צרפתי	10	12.8976	12.7334	פרנק בלגי	100	16.1333	15.9193
כתר דני	10	10.3786	10.2284	לירות איט.	1000	9.0600	8.9252
כתר שוודי	10	14.1196	13.9101	ין יפני חדש	1000	20.1511	19.8511

שער הדולר ארה"ב קבוע: 6.000 ל"י קניה, 6.0043 ל"י מכירה.

שערי מטבע חוץ בין בנקאיים (Interbank)

אתמול בצהרים (25.11.74) באירופה

מסירה מיידית (Spot)

2.3212/2.3217	$ ארה"ב	ל"י 1 £ שטרלינג
2.4755/2.4770	מרקים גרמניים	ל"י 1 $ ארה"ב
2.5745/2.5765	פלורינים הולנדיים	"
2.7350/2.7390	פרנקים שוויצריים	"
37.48/37.52	פרנקים בלגיים	"
4.6850/4.6880	פרנקים צרפתיים	"
667.80/668.30	לירות איטלקיות	"
310.10/300.25	יינים יפניים	"

שער הזהב: $ 181.75/182.75 ארה"ב לאונקיה

מסירה מאוחרת (Forward)

	£/$	פרנ"ש/$	מר"ג/$
חודש:	2.3114/2.3123	2.7220/2.7290	2.4700/2.4745
חדשיים:	2.3014/2.3026	2.7205/2.7275	2.4667/2.4712
3 חדשים:	2.2915/2.2930	2.7190/2.7260	2.4635/2.4680
6 חדשים:	2.2614/2.2629	2.7050/2.7140	2.4520/2.4575

הנתונים נמסרו על-ידי בנק דיסקונט לישראל בע"מ

בנק דיסקונט לישראל בע"מ

	מחיר היחידה	מחיר פדיון
ארלון	192.57	187.87
דקל	459.6	446
ברוש	174.4	167.7
אורן	148.96	145.31
אשל	124.67	121.62

המנהל: חברה להשקעות של בנק דיסקונט בע"מ

בדירות שאנו בונים בקרית מוצקין אוהבים לחיות...

בצפון קרית מוצקין מול קרית ביאליק אנו בונים דירות רווחה שתרצו ותאהבו לגור בהם. הדירות הן בנות 4 חדרים בשלושה סוגי בניינים: האחד בן 13 קומות, השני בן 9 קומות והשלישי בן 4 קומות.
בדירות רווחה אלו תמצאו את כל שתדרשו מדירה מודרנית וחדישה: מערכת גז מרכזית. נקודת טלפון. אנטנה מרכזית לטלוויזיה. מערכת קשר טלפוני בין הדירה לחדר הכניסה. (בבית 13 קומות) מעלית אוטומטית. גנרטור לשעות חרום. שרותים כפולים ותניה צמודה. בנוסף לכל אלה נבנה מרכז מסחרי וחנויות.
★ בבנין בן 4 קומות, כניסה תוך 8 חודשים ★ קרקע פרטית.

דירה טיפוסית

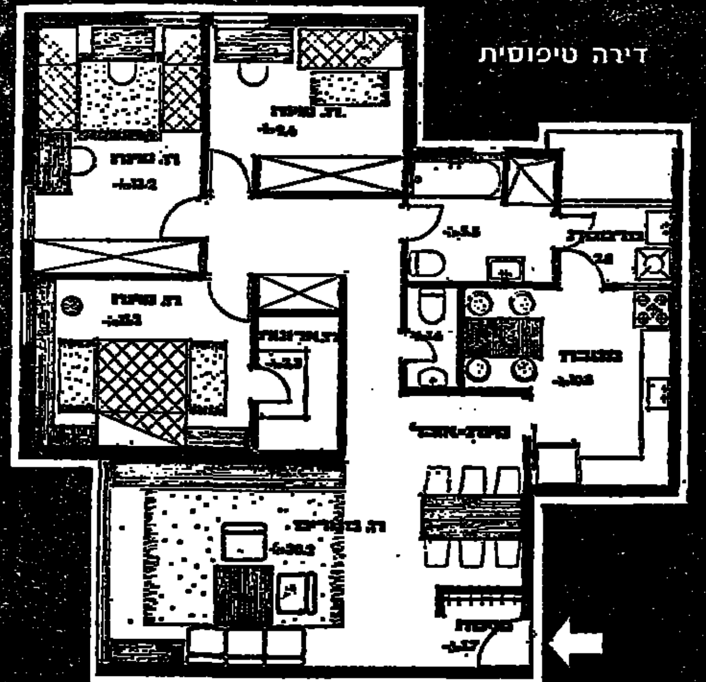

כמו כן נותרו לנו

רחוב אינשטיין
דירות גן מקסימות בנות 4 וחצי חדרים, הניבטות לים ולנוף ה-כרמל.
בדירות, הסקה מרכזית, שרותים כפולים, מים חמים — מרכזי. כניסה מיידית.

נוה-שאנן
פנטהאוז, בן 5 חדרים, מוכן לכניסה מיידית.
וכן, דירות בנות 4 חדרים, בשלבי בניה. בדירות: הסקה מרכזית, שרותים כפולים, 2 מעליות.

בלייכר-זיכהולץ בע"מ
רח' הנביאים 20, חיפה, טל. 641371-667561

קבלני בנין ומהנדסים!
אנו מיצרים לוחות בידוד
מכוורת HONEYCOMB
המתאימים במיוחד ליציקות בטון
עבור רצפות ותקרות תלויות.
קלים וחזקים.
מאושרים ע"י מכון התקנים.
"א ש ד"
תל-אביב, רח' פינסקר 47
טל. 283935 לפנה"צ, 285334 אחה"צ

ברוך קיינר ת"א
רח' בן יהודה 65
טל. 223759
6—4 12—10
דרוש
עבור קונים רשומים:
1. דירות יפות לקניה ושכירה
2. חנויות, עסקים, משרדים
3. בתים, וילות, מגרשים

ביטוח רנב
שרות אדיב
פרמיות נמוכות
גושן — סוכנות לביטוח בע"מ
GOSHEN INSURANCE AGENCY LTD.
ת. ד. 33, קריית-אונו טלפון: 03-758801

במרכז תל-אביב
ע"י בית הדר
למכירה
קומת משרדים
600 מטר או חלק ממנה
מעליות, הסקה וכו' בהזדמנות
בהצעות רציניות לפנות
לסימן בע"מ, פסז' אלנבי 113
לפנה"צ

מפקדת ראש הג"א

ביום רביעי, 27 בנובמבר ייערך

תרגיל הג"א

במרחב שטח השיפוט של טבעון

בתרגיל יופעלו צופרים, יבוימו תקריות וישתתפו כוחות הג"א

התושבים מתבקשים לשתף פעולה, לפנות את מקומות התקרית ולהישמע להוראות אנשי הג"א במקרה של אזעקת אמת — יושמעו צפירות עולות ויורדות לסירוגין

בחיפה שרות חדיש לקידום החשבונאות בעיסקכם

✶ כל פעולות החשבונאות מתבצעות במחשב אלקטרוני חדיש לעבוד נתונים (עבוד נתונים)
✶ אנו מבצעים: הנהלת חשבונות, הנהלת מלאי, משכורות, הדפסה והוצאת חשבוניות
✶ יעוץ וניהול בענייני מיסים
✶ הכנת דוחות סטטיסטיים מפורטים
✶ עדכון מהיר — תוך 72 שעות, מהירים נוחים שאינם מכבידים על עסקכם
תמקשר עמנו לפגישת ייעוץ ללא תשלום.

מידע
שירות חשבונאות ומנהל
חיפה, רח' הנביאים 20, ת.ד. 411, טל. 666876

אם סטריאו אז אצל
סטריאו ספורט
בן-יהודה 8 תל-אביב — יותר זול

מעונינים לקנות
שעוני ג'יראר - פרגו
GIRARD-PERREGAUX
משנות יצור 1900—1791!
לפנות: טופז, תל-אביב, דיזנגוף 121

החברה לניהול קרנות בנאמנות בע"מ

	מחיר היחידה	מחיר פדיון
צבר	273.8	260.9
ארז	112.5	107.2
איתן	186.41	181.86
[illegible]	106.66	103.94

הנאמן: **בנק הפועלים** בע"מ

מחצבות כפר גלעדי
סוכנים בלעדיים בישראל
מחפרים LIEBHERR

מחפרים ומעמיסים הידרוליים
MOBILE TIPS זחליים לעבודות עפר ובנין
מ-1/2 עד 6 קוב.
הספקה מהירה
מובטח שירות יעיל ומלאי חלפים מקוריים
מחצבות כפר גלעדי, תל-אביב, רח' דיזנגוף 30, טל. 297019, 288943

هكذا من الأصل

רכב ותחבורה

בעריכת שלמה גרבר

לא עוד סובסידיות בתחבורה

מיומנו של נהג

הארגונים של בעלי המוניות ב־תל־אביב ובירושלים החליטו להע־לות את דמי הנסיעה במוניות, הח־ל ביום א' הבא, בשיעור של כ־20% בלבד, זאת לאחר שלפני דרי־שה תקיפה של ראשי הארגונים אר־שרה להם העלאה של 40%. השיקול של בעלי המוניות היה על בסיס עסקי טהור — שהעלאה גדולה ב־דמי הנסיעה עלולה לגרום ירידה במספר הנוסעים, כך ששכרם יצא בהפסדם.

ההחלטה להקטין את העלאת דמי הנסיעה נתקבלה גם לאור העובדה שבעלי המוניות ספגו את כל ההתייקרויות שחלו במשק מאז תחילת השנה, ו־זאת מבלי לקבל כל סובסידיה ממ־שלתית, זאת בניגוד אגד ודן, שקיבלו עשרות מיליוני ל״י כסובסידיה.

לעומת זאת הודיעה הנהלת דן, כאשר התברר לה כי העלאת תע־ריפי הנסיעה ב־40% עלולה לגרום ירידה גם בקרב הנוסעים באוטובו־סים, מה גם שלפי חישובי משרד התחבורה תגיע ההעלאה בקווים מסויימים ל־50%. הנהלת דן הצל־יחה בכמה נימוקים הגיוניים, לכאורה, משכנעים. עליה כה גדולה, טוענת ההנהלה, בתעריפי הנסיעה, תפגע במיעוטי היכולת, שהם הנוסעים ב־אוטובוסים, תבריח בחזרה את בעלי הרכב הפרטי לנסיעה ברכבם, תחדש שוב את פקקי התנועה וכדומה.

אם אמנם תרדה הנהלת דן לתו־צאות הצפויות מהעלאת תעריפי ה־נסיעה, כדאי שלא תלך בדרכם של בעלי המוניות, תחליט על העלאה קטנה יותר ותספוג את היתרה. אין ספק שניתן לייעל, לחסוך ולצמצם ב־הוצאות הקואופרטיב, ובמיוחד ב־הטבות הרבות מהן נהנים החברים בצורה עקיפה, שגם אם היה להן צי־דוק בעבר, הרי במצב הכלכלי ה־שורר כיום במשק אין עוד להצדי־קן.

אולם הממשלה הרגילה את ה־קואופרטיבים לתחבורה להיות סמו־כים על שולחנה בתשלומי סובסידיה גבוהים למדי. וגם הפעם הם תובעים כי הממשלה תכסה חלק מדמי הנ־סיעה בסובסידיה. על הממשלה לע־מוד הפעם איתן בהחלטתה לביטול הסובסידיות, ואם הנהלות הקואופ־רטיבים חוששות כי העסקים ייפגעו מהעלאה גדולה בדמי הנסיעה, עליהן להתאים עצמם למצב, כפי שעושים ועוד יעשו חברות ומפעלים רבים במצב של המשק היום.

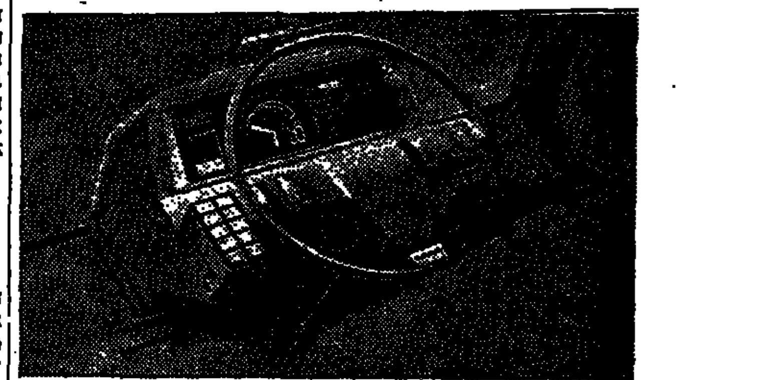

מהפכה בעיצוב לוח המכוונים במכונית צפויה תוך מספר שנים. הלוח יופעל באמצעים אלקטרוניים, במקום האביזרים הכיבניים הנהוגים היום. בעזרת מערכת אלקטרונית זעירה יוכל הנהג לקבל מידע על תקינות הרכב, כמהירות הנסיעה ופעולת המנוע באמצעות אותות צבעוניים שונים.

בצילום שני דגמי העתיד של לוח המכוונים, כפי שעוצבו על־ידי חברה בריטית העוסקת בנושא זה.

משרד התחבורה ממליץ לייצר סוגי דלק עונתיים

לצמצום זיהום האויר

נציגי משרד התחבורה בוועדת ה־תקינה לדלק יזמו המלצה להנהגת שני סוגים עונתיים לבנזין לשימוש ארצי — לעונת הקיץ ולעונת החורף, העשויים לסייע בצמצום זיהום ה־אויר הנפלט מרכב — על כך נמסר בדו״ח פעילות בנושא מניעת זיהום אויר מרכב שהוגש לשר התחבורה על־ידי מנהל האגף לרכב ושירותי תחזוקה.

בדו״ח נאמר כי מגמת ההמלצה היא לגרום כי בחורף יותנעו מנועי הרכב בקלות וימנעו מהנהגים את השימוש במשנק, אשר גורם זיהום בעת ההתנעה בחורף. לעומת זאת השימוש בדלק הקייצי, בכושר הת־אידות שונה, יקטין במידה ניכרת את ההתאיידות הזוקה של הבנזין, הנגרמת מתוך מיכל הרכב, הקרבו־רטור ותחנות הדלק.

כן נמסר בדו״ח כי ביוזמת נציג ה־משרד בוועדת התקינה לדלק נקבע לאחרונה התקן המצמצם את תכולת העופרת בבנזין מ־0.25% ל־0.20% בלבד. הצימצום יקטין יחסית את זיהום האויר הנגרם מפליטת תחמו־צת העופרת שהוא מזהם חזק.

הדו״ח סוקר את הפעולות שנעשו לצמצום זיהום האויר מכלי הרכב השונים, כולל רכב דיזל, וכן סקירה על הפעולות המתוכננות לעתיד בת־חום זה, כולל שיפור הדלק, המל־צה להיסול עומס היתר המקובל במ־שאיות, ועוד. כן ממליץ הדו״ח לפ־עול להקטנת צפיפות התנועה בערים, על־ידי פיתוח מערכת הסעה הצבו־רית, הקמת מסופים וחניונים לרכב כבד מחוץ למרכזי הערים, אימוץ שיטת העידוד לנסיעה בכבישים עו־קפים, ושינוי שיטת התשלום על החזקת רכב לשכירים במוסדות צי־בוריים וממשלתיים, באופן שהתש־לום לא יבוסס על ביצוע נסיעות ב־פועל, אלא יהיה גלובלי.

איום בשביתה בשירות קו 5

ארגון מוניות השירות בקו 5 הו־דיע שוב כי ישבית את שירות המו־ניות בקו זה החל מערב שבת ועד מוצאי שבת, עקב סגירת רחוב די־זנגוף בשבת לתנועת רכב (מידר־חוב), וביטול התוכנית לאשר ל־מוניות לנסוע ברחוב זמנהוף בכיוון הנגדי לחד־הסטריות בשעות אלה.

נודע כי סגן ראש העיריה לעני־ני תחבורה, מר דוד שיפמן, אשר למוניות השירות נסיעה ברח' זמנהוף ולקראת יום ששי האחרון אף הוכן השילוט לכך. אולם המפקח על ה־תעבורה במחוז, מר רפי כהן, הביע התנגדות לכך ועל פי דרישתו בוטל ההסדר ברגע האחרון. מאחר שמר שיפמן נעדר מן הארץ, התנהלו דיו־נים עם ראש העיריה, והוסכם לחדש את הדיון בנושא השבוע.

ארגון המוניות תובע בתוקף אפש־רות לחזור לכיכר דיזנגוף, בעוד שלפי הצעת מר כהן יהיה עליהם לעבור דרך רחוב בר־גיורא, מרחק של כמה מאות מטרים מהכיכר. ,,אם לא יאשרו לנו את המסלול ברחוב זמנהוף, נשבית את השירות בשבת או שנפעיל את הקו עד לכיכר דיזנ־גוף בלבד", טענו מנהלי הארגון.

גאז במקום בנזין

דעתו של מומחה

מאת יעקב רוטברט

אחד הפתרונות לחיסכון בדלק, ד־במקביל לשמירת הרכב ואביזריו תוך הקטנת הוצאות התפעול ה־שוטפות, היא השימוש בגאז. הגז־פר שהגאז המיועד לשמש כחומר בעירה להפעלת מנועים בעלי בעי־רה פנימית, מתאים את כלי הרכב, מורכב משני סוגי גאז, בוטן ופרו־פאן.

התכונות העיקריות של הגאז הן:

★ מניעת זיהום אויר מאחר ש־בעירתו אינה יוצרת פיח, הגאזים הנפלטים לאחר הבעירה אינם רעי־לים בכמות נבריכה כמו הגאזים הנפלטים ממנועי הבעירה הפנימית הפועלים על דלק נוזלי;

★ מכונית תושיב: עלות לקיט, ניתן להפיק אותו מספר ק״מ על ידי השימוש בגאז בהוצאה קטנה כדי 30% מבעלות בעת ההפעלה בדלק נוזלי — החסכון שבימינו אינו מבוטל כלל;

★ דירוג הגאז הוא 100 אוקטן — דירוג גבוה זה בהשוואה לאחוזי ה־אוקטן המקובלים היום של 83 ו־94 — מקנה פעולת מנוע רצופה ו־שקטה, האצה טובה, כאשר הגאז בעת האידוי מתערבב עם האויר כמעט בצורה מושלמת. כתוצאה מכך שריפת הגאז מושלמת;

★ הגאז, בהשוואה לדלק הנוז־לי, אינו חודר למיכל השמן ואינו נמהל בשמן או פוגע בצמיגותו. ל־כן ניתן להשתמש באותו שמן מנוע ללא החלפה למשך זמן ארוך פי חמישה עד שבעה, לעומת ההחלפות שיש לבצע בעת השימוש בדלק נוזלי. ראוי לציין שעצם היות ה־שמן נקי ולא מהול, הוא מאריך גם את חיי המנוע, וזאת נוסף לחיסכון הכספי שנוצר. הגאז אינו מטיח את המצתים, השסתומים והמיסבים — אביזרים שבדרך כלל יש להחליפם לעתים מזומנות בעת השימוש ב־דלק נוזלי.

★ הגאז הטבעי, כאשר הוא דחוס במיכל המיועד לכך, כמעט שאינו דליק. לכן, במקרה של תאו־נה אין חשש של דליקה ו/או התפ־וצצות, דבר שלעצמו מהווה גורם בטיחותי רב משמעות;

בארץ יש עודפים של גאז ה־תואם את השימוש המיועד למכונ־יות, שאינם מנוצלים ונשרפים ב־בית הזיקוק. בארה״ב, במיוחד ב־איזורים בעלי דרגת מוטוריזציה גבוהה, חל איסור על השימוש ב־דלק נוזלי, כסיבות של זיהום ה־אויר ועלות ההפעלה הנוספה. החל מ־1975 יופעלו כלי הרכב של עיר־יית ניו־יורק בגאז, כאשר הממשלה שוקלת אפשרות להפעיל בגאז את כל רכב המשטרה והחירום. יצרני רכב, כגון ג׳נרל מוטורס, פורד ו־אחרים, מתאימים את קווי הייצור שלהם לרכב שיופעל בגאז בהכרח התקופה הנוכחית.

כדי להכשיר את המכונית הרגי־לה לשימוש בגאז — ולמטרה זו יכולה לשמש כל מכונית סטנדרטית בתוספת ציוד עזר — יש לפנות את תא המטען לאיכסון מיכלי הגאז, לרכוש מיתקן איוד מיוחד לגאז ש־יורכב על המאייד הקיים. כאשר עלות השינויים עשויה לעלות כ־1,500 ל״י — כהוצאה חד־פעמית.

ככל שמספר בעלי רכב שיבקשו לעבור לשימוש בגאז כדלק לרכבם, יהיה גדול יותר, כן יהיה המחיר. ה־התקנה והשימוש בגאז זולים ומקו־בלים יותר, כאשר בתחנות הדלק הרגילות יתחילו למכור גם מיכלים לתדלוק הרכב בגאז.

וקסהול ויוה בראש

בפעם הראשונה בתולדותיה הגיעה המכונית מדגם וקסהול ויוה למעמד של המכונית הנמ־כרת ביותר בחודש אוקטובר ב־בריטניה. בחודש זה נמכרו 7,810 מכוניות כדגם זה, ב־28% יותר מכל דגם אחר.

מניחים כי העליה במכירותיה של המכונית נובעת מהדגשת הח־סכון בצריכת דלק, שבאה ל־ידי ביטוי בסימפוסיון בנושא זה שנערך זמן קצר לפני כן.

מחריף המשבר בתעשיות הרכב בארה״ב

משביתים המפעלים ומפטרים עובדים

בעולם הרכב

המשבר בתעשיית הרכב בארה״ב מחריף והולך מדי שבוע. מדי יום מופיעות ידיעות על השבתת מפעלי רכב לתקופות קצרות וארוכות, ה־אומת לכתתרות ראשיות, לאחר ש־חברת קרייזלר, השלישית בגודלה, רומזה על כוונות להשבית את כל מפעליה לחודש ימים מראשית דצמ־בר.

בידיעות האחרונות בנושא זה נמ־סר כי לפחות 145,000 עובדי ייצור ואלפי עובדים אחרים יושבתו ב־חודש הבא, חלקית או בהיקף מלא, עקב הצטברות מלאי של מכוניות לא מכורות. חברת ג׳נרל מוטורס הודיעה כי תשבית תשעה מפעלי הרכבה לשבוע או לשבועיים, ב־דצמבר, דבר שיגרום לאבטלה של כ־30,000 עובדים, בגלל הירידה ב־מכירות.

חברת פורד הודיעה על כוונה ל־צמצם את הייצור באמצעות השבתה חלקית של 11 מתוך 20 מפעלי ה־הרכבה שלה. השבתת המפעלים תביא לאבטלה של כ־33,000 עובדים ל־תקופה של שבוע עד חמישה שבו־עות.

בסיכום נמסר כי במשך החודש הבא יגיע מספר העובדים המובט־לים ל־64,200 בקרייזלר, כ־49,000 עובדים בפורד וכ־31,000 עובדים בג׳נרל מוטורס.

חברת פורד אף הודיעה על הו־רדת מחירים של המכונית הקטנה פינטו, בעקבות ירידה של 37% ב־מכירות. הסתבר כי בעוד שלאחר פרוץ משבר האנרגיה חלה עליה בביקוש למכוניות הקטנות, הרי ש־בחודשים האחרונים חלה ירידה תלולה במכירות של מכוניות אלה.

עליה תלולה במכירות מכוניות נוסעים

בחודש אוקטובר השנה נמכרו ב־ארץ 4,482 מכוניות — מספר שיא של מכירות לחודש אוקטובר עד כה, שנבע מן ההסתערות לרכישת רכב עקב השמועות שנפוצו על פי־חות קרוב.

כיוון שחודש אוקטובר אשתקד היה חודש מלחמה לא ניתן לערוך השוואה, לעומת שנמכרו אז, בימי המלחמה, 1,904 מכוניות. ההשוואה למכירות בחודש ספטמבר השנה (2,828 מכוניות) מראה על עליה של כ־58% במכירות.

העליה הגדולה ביותר חלה במכי־רות של רכב החייב במלוא המסים — 3,400 מכוניות לעומת 2,063 מ־כוניות שנמכרו בספטמבר (65%). המכירות של מכוניות הפטורות מ־מסים, במלואם או בחלקם, הסתכמו ב־783 לעומת 607 בספטמבר, כלומר עליה של כ־30%. עליה גדולה חלה גם במכירות של מכוניות מורכבות מקומית — 297 לעומת 158 בספ־טמבר — עליה של 90% בקירוב.

צוין כי גם בעשרת הימים הרא־שונים של חודש נובמבר חלה עליה תלולה בהיקף המכירות של מכונ־יות נוסעים, אולם מאז הפיחות ו־האיסור על יבוא מכוניות, חל שי־תוק כמעט מוחלט במכירות. בחוגי היבואנים נמסר כי בימים האחרונים החלו להופיע קונים בודדים הרוכ־שים מכוניות במחירים החדשים, ה־עולים בממוצע ב־30%—50% על ה־מחירים שלפני הפיחות. רוב הקונים הם עולים הפטורים מתשלום מסים על מכוניות.

המועצה לצרכנות תובעת מניעת העלאה במחירי החלפים

המועצה הישראלית לצרכנות פנתה אל שר התחבורה, מר גד יעקובי, בבקשה לפעול לאי־העלאת מחירי החלפים לרכב, שיש בהם השלכה לגבי הבטיחות בדרכים.

המועצה טוענת במכתבה כי הקי־נוחם של אביזרי בטיחות, כגון בל־מים, צמיגים וכדומה, חובה חיונית לבטיחות הנהגים, והעלאת מחירי־הם עלולה לגרום להזנחה ברכישת חלפים חדשים, ומכאן לסיכון חיי אדם בדרכים.

לעומת המועצה הישראלית לצר־כנות, טוענים יבואני החלפים על אי־הגינות מצד הממשלה, לדברי־הם גבה המכס על מלאי החלפים בנמל היטל של 25%, אך אחו־רי העלאת מחירים בשיעור של 21% בלבד. היבואנים הודיעו כי יערערו על ההחלטה ויתבעו העלאת מחירי החלפים בהתאם להיטלים ש־הוטלו עליהם.

התאוששות בשוק המכוניות המשומשות

ביקוש למכוניות קטנות ובינוניות

בשוק המכוניות המשומשות החלה להסתמן בתחילת השבוע התאוששות קלה, ומספר המתעניינים במגרשי הרכב גדל. ההתעניינות היא בעיקר למכוניות קטנות ובינוניות, בעוד ש־למכוניות גדולות אין כלל ביקוש.

עוד נמסר כי הלקוחות מתעניינים במיוחד במכוניות מדגמי שנת 1970 ואילך, ופרט לכמה דגמים — כגון פיז, חיפושיות האופל מדגמי 1967 או 1968, אין התעניינות במכוניות בנות יותר מ־6 או 7 שנים.

אשר למחירים, נמסר מחוגי הסוח־רים כי המחיר הסביר היום למכוניות משומשות הוא 10% עד 15% מעל למחיר שלפני הפיחות. אם הביקוש יגדל, יש להניח כי המחירים יעלו ל־20% מעל למחיר שלפני הפיחות. לדברי הסוחרים מחיר זה הוא גם מוצדק, כי בדרך כלל עולה מחיר המכוניות המשומשות ב־50% משי־עור ההעלאה של מכוניות חדשות, אך הדבר עדיין לא הגיע לידי ביטוי בגלל הביקוש המועט עד כה למ־כוניות משומשות.

עוד צויין כי כל העסקות בימים אלה נעשות במזומנים בלבד ואין ביקוש לשלם בתשלומים.

לעומת הסוחרים במכוניות משו־משות, דורשים בעלי מכוניות המב־קשים למכור ישירות את מכוניותיהם המשומשות, באמצעות מודעות בעי־תונים, מחירים הגדולים בהרבה על אלה הנדרשים במגרשים. בסקר של־פני ועיין במודעות התברר כי בעל חיפושית 1300 משנת 1974 ביקש בעד מכוניתו 44,000 ל״י, בעוד ש־מחירה לפני הפיחות היה 28,000 בלבד. בעל אופל רקורד משנת [illegible] ביקש 60,000 ל״י לעומת 35,000 לפני הפיחות. בעל פז׳ו 404 מ־שנת 1971 ביקש 40,000 ל״י לעומת 30,000 ל״י לפני הפיחות.

דן חושש לירידה במספר הנוסעים

חששות שהעלאת תעריפי הנסיעה בתחבורה הציבורית בשעור של 40 אחוז, המתוכננת לדצמבר, עלולה לגרום לירידה במספר הנוסעים ב־אוטובוסים, מובעים במברק ששלחה הנהלת דן אל משרד התחבורה ב־תחילת השבוע.

הנהלת דן מבקשת ממשרד ה־תחבורה לתת את הדעת לאפשרות כזו, ומעלה הצעה להקטין את הע־לאת תעריפי הנסיעה, ולשלם לה את ההפרש כסובסידיה ממשלתית.

יש לציין כי ארגוני בעלי המו־ניות בתל־אביב ובירושלים החליטו להעלות ב־1 בדצמבר את תעריפי הנסיעה במוניות בכ־20% [illegible] לפרות שמשרד התחבורה איפשר [illegible] לאה של 40%, זאת מתוך [illegible] שהעלאה גבוהה תביא לירידה [illegible] מספר הנוסעים, נוסף על [illegible] שחלה כבר לפני הפיחות. יש [illegible] כי שאר ארגוני המוניות — [illegible] ברגים וחברות המוניות הבין־[illegible]ניות ילכו בעקבותיהם.

בינתיים נודע כי משרד התח[illegible] כבר השלים את חישוביו [illegible] להעלאת תעריפי הנסיעה [illegible]סים בקווים השונים. [illegible] נמסרו ביום א' לעיון אגד [illegible] ראות דיון משותף [illegible] ראה הממשלה ביום א' הבא.

המשפחה גדלה

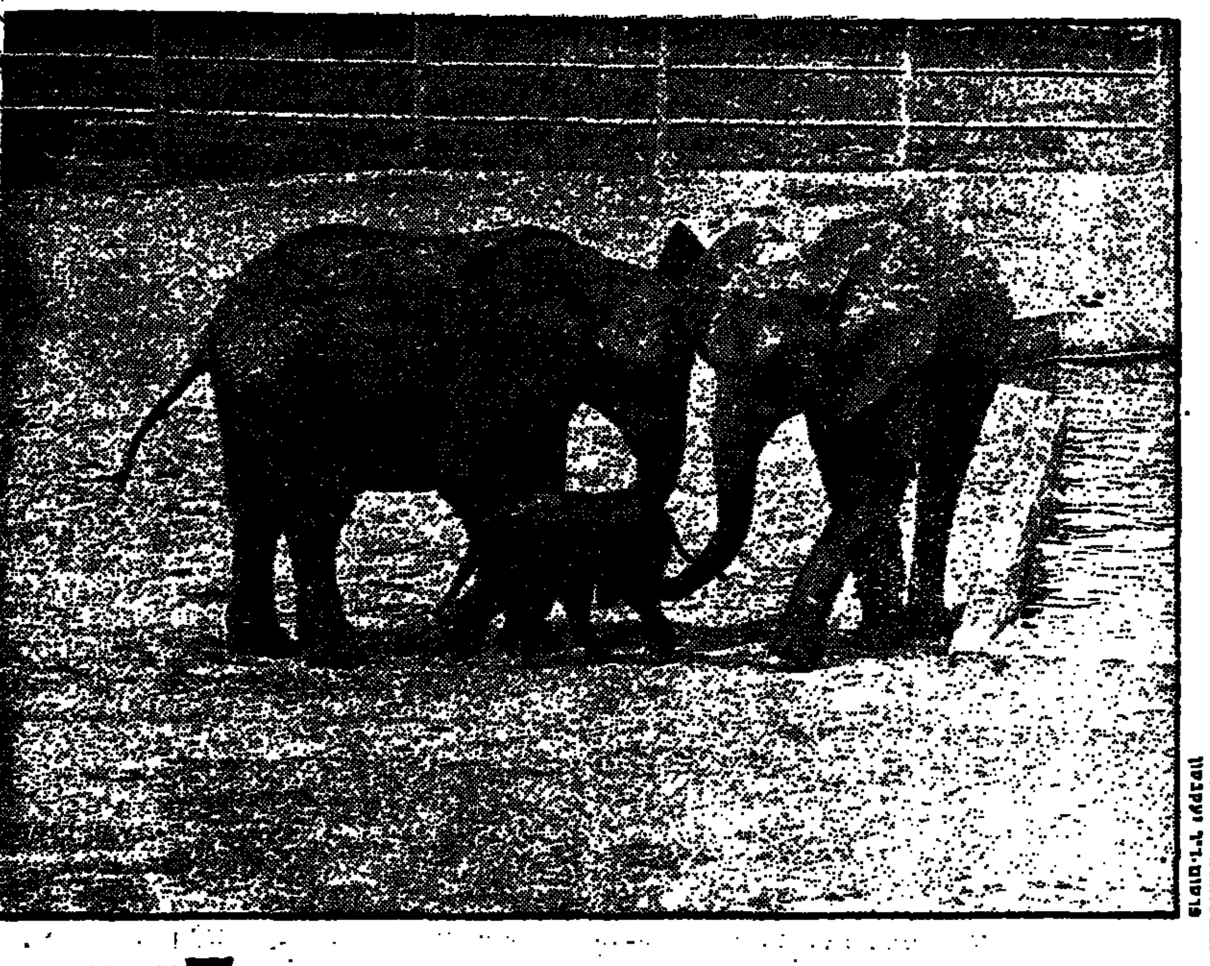

האחריות גדלה!

עליך נופלת האחריות גם לאשתך וגם לילדך
ואתה מתחיל להרהר. האם לא כדאי להוציא ביטוח חיים?
ומה בעת מחלה חלילה, מי ידאג להם אז?
יש חברה. העוסקת בלעדית בהגנת הפרט על־ידי ביטוחו האישי
בכל שטחי החיים: ביטוח חיים, ביטוח בריאות, ביטוח תאונות ואף ביטוח נוסעים לחו״ל.
סוכני "שלוח" המנוסים יעמדו לרשותך בעצה מקצועית מהימנה
וידונו יחד עמך בכל מקרה ומקרה למציאת התכנית העדיפה לצרכיך.
תן "לשלוח" ליטול ממך את הדאגה הנוספת למשפחתך הגדולה.

טוב לבטוח ב־שלוח

תל אביב, רח׳ פינסקר 2, טל. 298165 • ירושלים, רח׳ הלל 14, טל. 222341 • חיפה, רח׳ י.ל. פרץ 52, טל. 642351

התמונה צולמה בספארי פארק, רמת־גן.

האגודה הישראלית לאקולוגיה

מזמינה את חבריה ואת הציבור

ליום עיון בנושא

ההבטים האקולוגיים של זיהומי מתכות כבדות

*

אשר יתקיים ביום ד', 4.12.1974 בשעה 14.00 באוניברסיטת תל־אביב, רמת־אביב, בנין ביולוגיה למדעי החיים (חדר 503)

חוק התכנון והבניה, התשכ״ה — 1965
מרחב תכנון מקומי הרצליה
הודעה בדבר הפקדת שינוי תכנית מפורטת

1. בהתאם לחוקי התכנון והבניה, התשכ״ה — 1965 נתנת בזה הודעה בדבר הפקדת של תכנית [illegible] הבניה בפרוזה מס' 20 הרצליה (להלן התכנית) ובמשרדי הועדה המקומית [illegible] ובניה כחוז ת״א ובמשרדי הועדה המקומית לתכנון ובניה הרצליה.
2. בקיבם של השטחים אשר התכנית ביחסה אליהם:
   1. גושים וחלקות: 6666 חלקה: 603 (חלק), 602, 605, 604 (חלק).
   2. שם רחוב: דרך חיפה ורח' הבנינים.
3. עיקרי הדברים המוצעים להקבע או להשתנות על ידי התכנית הם:
   א. ליעד את השטחים המסומנים בצבע אדום לדרך וחלי[illegible] כביש.
   ב. ליעד את השטח המוחתם להקמת בנינים, בהוראות, גדרות, קירות תומכים וכן לביצוע כל עבודה [illegible] הריסה הכרוכה בסלילת הכביש.
   ג. סגירה וביטול כבדרים על ידי התכנית.
   ד. התוך הסתעפויות וצמתים.
   הכל כאמור בתכנית המופקדת.
4. כל המעונין בקרקע, בבנין או בכל פרט תכנוני אחר הרואה את עצמו נפגע על ידי התכנית וכן כל הזכאי לכך על פי סעיף 100 להוק, רשאי תוך חדשיים מיום פרסום הודעה זו ברשומות להגיש התנגדות במשרדי הועדה המקומית האמורה.

ד. רהיק
יו״ר הועדה המחוזית לתכנון ולבניה מחוז תל־אביב

מינהל מקרקעי ישראל

עבודות סקר ותכנון באיזור המועצה האזורית גור

(מכרז מס' מ/74/2)

מוזמנות בזה הצעות לביצוע עבודת סקר ותכנון באיזור המועצה האזורית גור.

המיפרט לעבודות המתוכננות ימסר למעוניינים אצל: [illegible] הנהלה הראשית, רח' המסגר 44, תל־אביב, או: [illegible] כתת תל־אביב, דרך פתח־תקוה 88, תל־אביב. ההצעות יוגשו לא יאוחר מיום 13.12.74, בשעה 12.00, [illegible] 82, רח' שמאי 6, ירושלים.

על גבי המעטפה יש לציין: מכרז מס' מ/74/2 — עבודות סקר ותכנון במ.א. גור.

מינהל מקרקעי ישראל איננו מתחייב לקבל את ההצעה הזולה ביותר או הצעה כלשהי.

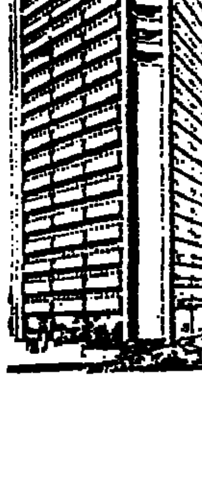

מגדל העיר־ירושלים
למכירה
חנות
המתאימה לכל מטרה!

משרד מכירות:
שמעון בר"ח, בית הכשרת הישוב
רחוב הלל 14, ירושלים, טלפון: 221341

כאשר תכננו את הג׳יפ חשבו על החורף

המפעל האמריקני הגדול בעולם לייצור ג׳יפים, הכין עבורך מכונית המשלבת מוניטין, ניסיון והצלחה של עשרות שנים.
בג׳יפ החדש מרכב סגור אטום לגשם, רוח ואבק. מערכת חימום לנסיעה בחורף, צמיגי N.D. בלוניים בעלי כושר עבירות גבוהים, מנגנון נעות מיוחד של כותנת הבלימה למני־עת החלקה וכן הנעה 4×4 המהווה את הפתרון היחידי להפעל בכל תנאי שטח.
בדגמי 1975 הושם הדגש על התקני בטיחות ונוחות. חגורות משולבות (3 נקודות עיגון). רפוד לוח שעונים, מנורת אזהרה לתקינות מערכת הבלימה הכפולה. רוחץ שמשות השמלי, 2 מהירויות למגבים, שדה ראיה מוגדל, מגן ההתהפכות, 4 מתבהבי חרום, קפיצים לעומס כבד עם עלה בטחון נוסף. אור פנימי, מיכל דלק ל־60 ליטר מחוץ לתא הנוסעים.
בידוד אסטלטי בתחתית המרכב, מנעול הגה משולב עם הצתה.
פגוש אחורי, מושבי ספוג צורתיים, כסא נהג על מסילות הזזה.
פנס לנסיעה אחורית, מסנן אויר יבש, מרי־מי שסתומים הידראוליים, הגה חדיש, מנ־תק להנעה קדמית, מיכל עיבוי. וכיסוי ל־גלגל נוסף.

הג׳יפ מתאים לכל אקלים.

המפיצים הבלעדיים בישראל:
מכשירי תנועה בע״מ

חיפה
דרך העצמאות 104 ת.ד. 1749. טלפון 524475
תל־אביב
דרך פתח־תקוה 74 ת.ד. 20205 טלפון 34115

Jeep

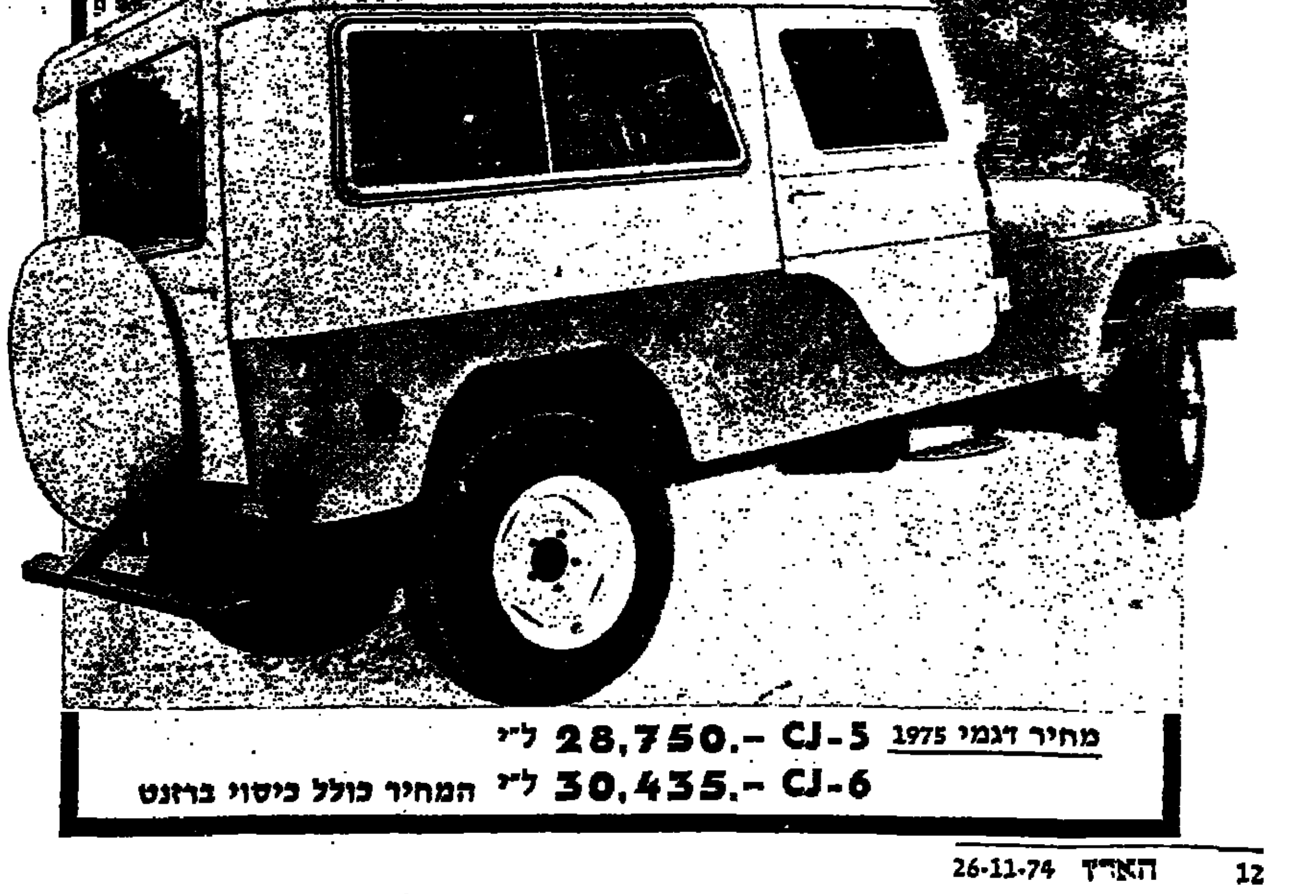

מחיר דגמי 1975 CJ-5 28,750.- ל״י
CJ-6 30,435.- ל״י המחיר כולל כיסוי ברזנט

הלוח הכפול הארץ ידיעות אחרונות

פרקי היום בתנ"ך

שמואל ב' (כ"א — כ"ב).

המשנה היומית

כלים י"ח (ו' — ח').

הדף היומי

בכורות נ"ג.

ההלכה היומית

פסח. הפ"ת (ג' — ה').

רדיו

שידורים קבועים
הידעות בעברית
ברשת א', ב', צ' — כל שעה. ברשת ה' — 19.00, 20.00
תרשת בלועזית
רשת א'
באנגלית: 09.55; 17.55
בצרפתית: 10.55; 18.50
רשת ב'

6.05 התעמלות בוקר
6.15 שעון מוסיקלי
7.25 זמר זמר לך
7.55 אור ירוק
8.10 בוקר טוב
10.55 כאן בבית
11.50 לאן הערב
12.05 במקצב יוצר
12.30 הן היום
13.25 שירים משלנו
18.45 היום בספורט
רשת ה'
19.05 בעימה חמר
גלי צה"ל
8.05, 12.05, 17.05, 0.05 יומני חדשות

גל א'

08.1 „מבחרים מוסיקליים" — ליכם: ברלוז (שוגת על אהבות שגר של באך; שומנו; רביעיה בלה"; מוצרט למסנתר ולקלרינט
10.1 „אמצעי תגובה"
11.1 יהודים לתלמידים — הבעה בכתב
12.1 שיר ובמוקו
12.1 שידורים להלמידים — אנגלית למתחילים
12.1 שירת המקהלה
13.1 „קונצרט בהרים" — הנדל: קונצ'רטו גרוסו מס. 9; פרסל־בריטן: שני שירים; מוצארט: מנוסה בדו־מג'ור (גלן גולד); הינדמית: מוסיקה קמרית מס' 1 ל־12 כלים
14.1 לאם ולילד — א) נוסן והמזים מספרן ב': ב) ידידי מתוכי ארכון: ג) מה השאלה
15.0 דרידרע — מבוא ל־זואולוגיה — פרצה — מב־חם אמיתי — הגרפא: על הכתבותיהם של בעלי־חיים למקום היוהם
15.3 ספרות השאלות והתשובה
15.5 שיחה בהלכה
16.1 צלילי־עשרה — מר קים במוסיקה תבניתית — „פום זורמים"
17.1 צלילי ג'ז
17.5 אינגמה
18.0 על אנשים ומספרים
19.2 לפאבי וקל
19.5 פרקי היום בתנ"ך
20.0 עולם המדע
20.3 התזמורת הפילהרמונית הישראלית
28.0 ראיון החודש

הגל הקל

14.1 על גלוי יבוא
15.0 מצלילי המזרח בבקשתך
16.1 מהדורה עברית
16.3 „בהקווה שתבין את הרמז"
17.1 אותו זה מצחיק

גלי צה"ל

18.05 סובב לו השיר — ר' חפנים: „צמר המדי" — צמ'רי זמרים ישראליים שהיו ועודם
19.05 זה קרוב ללבי — בעלי היום — מנים: אורי אב־
22.05 רעת קהל
23.05 אני שלך ואת שלי

12.05 רן אלמגור מגיש את פזמוני היום נחמן ביאליק
14.05 שתים עד ארבע
16.05 נא לצלצל
17.40 פזמונים לכולכם
18.05 „אלוף ומודאי"
19.05 „מקום טוב באמצע" — מבחר לעיני תרבות וכי דור
21.05 כרצונכם
21.35 פינת הנ"ז
22.05 בוא נדבר — עם נתן דונביץ'
23.53 שיחת חצות: שיתוח של הפרופ' גרשון שקד על בקורו של פרידריך דירנ' מאט

טלוויזיה

17.30 הדשות
17.32 משדר לדירות
17.42 סידרת מבע — „הציורים באיר פרץ"
18.10 פנאי לי
18.25 שירי אלף־בית
18.30 (ע) קיצור התרשות
18.35 (ע) תחרויות ופרסים
18.45 (ע) זמרה מקומית
19.00 (ע) למשפחה
19.30 (ע) חדשות
20.00 מורשת „במעגל"
20.30 מבט להדשות
21.00 קולומבו
22.10 מוקד

לימודית

08.15 ייעוץ ותכנון מ' — תלמודים מסמרים (היגוד מקצועי)
09.05 המכון ו' — הפיכה היזורה
09.25 אנגלית ו'
10.20 אנגלית ז'
10.45 תכניות לגיל הרך — גן הפלא: חגה נגלה בעלי חיים
11.05 אנגלית ד'
11.25 מוסיקה לי — למכנה
12.00 אנגלית ט'
12.20 אנגלית ה'
12.40 מכטולוגיה ט' — מיפול תרמי
13.00 אזרחות ז' — תעסוקת בחירות
16.00 אנגלית ט'
16.16 פרס על שידור וטורות לנשים
16.39 שיעור בצרפתית
16.55 פיסיקה — הקבוע של קילון

דירות

קבלנים מציעים

וילות ובתים

דירות למכירה

דירות בשכר חודשי

חדרים מרוהטים

אולמות

דירות מרוהטות

דירות בדמי מפתח

חנויות

משרדים

מבני תעשיה

בתי מלאכה

מגרשים

ביקוש דירות

עסקים

ביקוש עבודה

הכשרה לעבודה

הצעות עבודה

מכוניות

ביקוש רכב

השכרת רכב

אופנועים וקטנועים

חפצים לקנות

מקררים

[illegible]

מבצע פרסים חורף 1974

הלוח הכפול בשיתוף עם חברת Metz
עורכים הגרלה מדי יום ביומו על הפרסים:

1) טרמולופטר Metz
מפזר חום מרחבי

2) 150 ל"י במזומן.

בימי ששי יוגרלו:

1) 2 טרמולופטרים — מפזר חום מרחבי
2) 200 ל"י במזומן

בפרס היומי זכו:

1) 1 טרמולופטר Metz
מולכם ויקטור, רח' פרץ 41, תל־אביב
2) 150 ל"י במזומן
אברהם גול, הבשן 6, תל־אביב

ההגרלה נערכת בפקוח רואה חשבון. ותפורסם למחרת היום.
מסור מודעתך — עוד היום — ללוח הכפול

הלוח הכפול הלוח הנפוץ ביותר במדינה

תורנות רופאים לפי המקומות

תל־אביב
- ד"ר הר־אבן, אפשטיין 6, טל. 443281.
- מד"א, טל. 101; 614333, רופא בין השעות 8 בערב עד 7 בבוקר, המבקר חולים בבתיהם.
- מד"א הרצליה, טל. 101, 981333.

ירושלים
- הזמנת רופאים במקרים דחופים מ־8 בערב עד למחרת ב־7 בבוקר טלפון 101 בתחנת מד"א מרפאה ורופא למי־פלים דחופים בלבד.
- ער"ן — עזרה ראשונה נפשית — טלפון 02־69911.

חיפה
- רופא תורן במגן דוד אדום, טלפון 101.

קופת חולים מכבי
עד 7 בבוקר
- אשדוד, טלפון 22222;
- בת־ים, טלפון 863333, 878187;
- גוש דן, טלפון 781111;
- הרצליה, טלפון 981333;
- חולון, טלפון 981333;
- לוד, טלפון 962133;
- נתניה, טלפון 3333;
- ערד, טלפון 057־97222;
- פתח־תקוה, טלפון 912333;
- קרית־אונו, טלפון 781111;
- רחובות, טלפון 951333;
- ראשון לציון, טלפון 943333;
- תל־אביב, טלפון 101;

תורנויות בתי חולים

תל־אביב
- הדסה (פנימית וכירורגית).

ירושלים
- שערי צדק (כירורגית — עיניים), ביקור חולים (פנימית, נשים), הדסה (ילדים).

חיפה
- רמב"ם.

תורנות בתי מרקחת

תל־אביב
- בני, דיזנגוף 174, טל. 222386;
- פרנקל, המלך ג'ורג' 28, טל. 223721;

ירושלים
- מאיר, יפו 44, טל. 233592; פרטי: הלל 4, טל. 227822;
- אל סזיה, רח' האן אלזית, טל. 282040; פרטי: א. אל סזיה, בית חנינא, טלפון 283065;

חיפה
- עצמאות, עצמאות 59, טל. 528855;

בכל הארץ
- נתניה: גבע, שער הגיא 14, טלפון 22695;
- בחוף השרון: כפר ריבלין, הרצליה פיתוח, רינגייס 142;
- פתח־תקוה: בריאות, חובבי ציון 13, טל. 912357;
- רמת־גן: הבנק, ביאליק 30, טל. 733674;
- בני־ברק: שפירא, עקיבא 80;
- בת־ים: הוסמן, דניאל 4;
- חולון: אסותא, טרומפלדור 4;
- אילת: מיכלין;

هكذا من الأصل

صكنا من الاهل

הלוח הכפול — הארץ — ידיעות אחרונות

מציעים למכירה

● לנהריה בהזדמנות מכבש הידראולי עם חימום חשמלי .529829

● בהזדמנות 60 בלונים צבע פלסטיק אקוליר לבן 5 ל' .391019

● לשכירה עגלה בזול מיה תנור אפיה .411631

● תצוגה ומכירות של דגמי אופנה כקטיפה כרונה, במפר עודפי ייצוא, דגמי התצוגה

● מערכת "קנווד" 90 ואט

● למכירה מיטת תינוק ...

● למכירה ציור שמן ...

● בהזדמנות אופנועים ...

● מכונת כביסה ...

● תמונות מקוריות בהזדמנות ...

● ישר מבית תחרות ...

● הגיעו רהיטים ...

● תנור גז ...

● ספה סלונית ...

● למכירה טלוויזיה ...

● למכירה מכונה לליטוש ...

● בהזדמנות זוג רמקולים ...

● בהזדמנות אקוא 600 ...

● מעלית משא ...

● שטיחים ...

התעמלות ומסג'ים

● מכון ... מקבלת בביתה ...

● ...

שרותים

● 55 לירות למטר, עבודת הרכבה ...

● ברק ת"א, לשוק המרכזה ...

● פוליש ...

● המבריק ...

מכונות גילוח

● אליאס מכירת ותיקונים ...

חוגים

● לנשים ...

● זמר/ת ...

רהיטים

● ריהוט ביתי למכירה ...

● הזדמנות יוצאת מהכלל ...

● מערכת ריהוט ...

● בהזדמנות שולחן ...

● ארון 4 דלתות ...

● הצעה ...

● למכירה ...

כלי נגינה

● למכירת פסנתר ...

● בעליות ...

● מכשירים חדישים ...

● איכות ועצמה ...

● "רובינשטיין" ...

● מתקנים ומכונים ...

חיות בית

● גורי ...

● למכירה ...

● הזדמנות ...

● התולה ...

● זאב ...

● דוברמנים ...

● גורי ...

● למכירה ...

בולים ומטבעות

● למכירה ...

● מכור ...

● ...

חקלאות

● לרכב ...

דוד שמש וחשמל

● כרן אור ...

● שרותיכר ...

● "הבונה" ...

טלוויזיה

● פיליפס הולנדית ...

● קונה ...

● כל הקונים ...

● טלוויזיה ...

שידוכים

● רווק 42 ...

● רווק ...

● אקדמאי ...

● אירופאי ...

מי מצא?

● אבדה ...

מכונות כביסה

● מכונה ...

תריסים

● כבירת מיסכה ...

הלוואות

● הלוואה ...

מבוגות גילוח / נרשמו לנשואין

● בן שושן יצחק בן דוד, רוק באר־שבע — ...

● כהן עזרא בן משה ...

● כהן דוד בן מנחם ...

● כהן חיים בן ימין ...

● פולק ...

● (גלסרוס) ...

● לשכת הרבנות ערד ...

● מירילאשוילי ...

● בוכובזה שלמה ...

● גולובמשיק ...

● כרקת יורם ...

● מימוני ...

● אמרי שמעון ...

● ישראל שמואל ...

● כהן דניאל ...

● רבינו ...

● דריי ...

● ישרי אברהם ...

● שירמו חיים ...

● לוי ...

לוח חיפה

דירות למכירה

● דירה בת 2 חדרים ...

● למכירה דירה ...

● במרכז הכרמל 100 מ"ר ...

דירות בשכר חודשי

● 3½ חדרים ...

● דירת 5 חדרים ...

דירות מרוהטות

● באחוזה 3 ...

דירות בדמי מפתח

● ...

ביקוש דירות

● דרושה ...

עסקים

● ...

אולמות

● בקרית ביאליק ...

מגרשים

● ...

הצעות עבודה

● דרוש ...

● למשרד ...

● למפעל ...

● המסחרי ...

● למרכז ...

● דרושים ...

● בכל אזורי הארץ ...

מכוניות

● ...

מציעים למכירה

● שטיחים! ...

● בכל אזורי הארץ ...

ביקוש עבודה

● צעיר ...

● דרוש ...

שונות

● להשכיר ...

● דרושה ...

רהיטים

● ...

מקררים

● אמקור ...

הודעות לציבור

תיק ההבלים העסקיים התשי"ט — 1959

הודעה על רשום המהדר כוכל

...

ירושלים

דירות למכירה

● 2½ כניסה ...

● דירות ...

● בנוה יעקב ...

קבלנים

● חברת ...

דירות בשכר חודשי

● דירה ...

● 3½ חדרים ...

דירות מרוהטות

● דירה ...

ביקוש דירות

● ...

משרדים

● להשכרה ...

עסקים

● מעוניין ...

מגרשים

● עדיין במחירים הישנים ...

הצעות עבודה

● דרושה ...

● בכל ...

● דרוש ...

● ל"קלוריה" ירושלים ...

● דרושה ...

מכוניות

● ...

שתפי רכב

● ...

אופנועים וקטנועים

● ...

מציעים למכירה

● ...

דודי שמש וחשמל

● ...

שרותים

● ...

ארועים ובידור

● ...

לבני יקדים באור־יהודה
דרושות
גננות
מוסמכות
ומורות לרתמיקה
יש לפנות למחלקת החינוך טל' 754111—5

למשרד אדריכלים
דרוש
אדריכל
בעל שלוש שנות נסיון
לפרטים, לפנות: 231631, תל־אביב.

לחברת איימס יישום בע"מ
תעשיות עתירות מדע
דרושות
א. מזכירה כתבנית באנגלית.
רצוי ידיעת השפה העברית (שתי מטרות).
ב. כתבנית אנגלית
המעוניינות תיפננה בכתב בצירוף קורות חיים לחברת איימס יישום בע"מ גבעת שאול ב' י־ם למחי כח אדם או טלפונית 528507—02, 522908—02 מח' כח אדם.

חי"ש, חברה לייעול ושרות המשרד בע"מ
עיבוד נתונים בשיטה י.ב.מ.
דרך פ"ת 25 ת"א טלפון 615665
דרושים
● נקבניות — בעלות נסיון של שנה או שנתים לפחות, בתנאים טובים לבעלות נסיון רב.
● דרושה נקבנית אנגלית — בעלת נסיון של שנה לפחות.
● דרוש עובד ביקורת.

לחברת איימס יישום בע"מ
תעשיות עתירות מדע
דרושים
במעבדות מחקר ופיתוח מוצרים
1) כימאי אורגני
כישורים: בעל תואר שני ונסיון בסינ־טזה לעבודת מחקר עצמאית בשטח האכזבה הרפואית והתעשייתית.
2) אימונולוג בעל תואר שני.
המעוניינים יפנו בכתב בצירוף קורות חיים לחברת איימס יישום בע"מ — גבעת שאול ב' ירושלים למחלקת כח. אדם או טלפונית 528507—02, 522908—02 מח' כח אדם.

דרוש
מנהל כללי
למפעל המייצר מרכיבים חשמליים
הכישורים הדרושים:
● מהנדס חשמל עם נסיון הרשותי, מסחרי ומנהלי.
✱ מקום העבודה תל־אביב ✱ המפעל באזור פתוח.
✱ התפקיד כרוך גם בנסיעות לחו"ל.
נא לפנות לת.ד. 2744 רמת־גן, בצירוף קורות חיים והמלצות.
סודיות מובטחת

דרוש מנהל
למשרד קבלני בנין בצפון
הכישורים:
רק בעל נסיון בניהול משרד כנ"ל עם כושר ניהול משא ומתן עם מוסדות ציבור וכו', נסיון של 3 שנים לפחות.
משכורת טובה
לפנות עם פרטים מדויקים לת.ד. 4353 חיפה עבור מספר 692 (מיקוד 31040)

למוסד בטחוני דרוש
פיסיקאי או מהנדס אלקטרוניקה
לעבודות מחקר, פיתוח ותכנון של מערכות אופטיות חדישות
דרישות התפקיד:
✱ תואר ראשון (לפחות) בפיסיקה או אלקטרוניקה.
✱ בעל רקע בתחום האלקטרואופטיקה.
✱ ידיעה טובה בשפה האנגלית.
המעוניינים יפנו בפרטים אישיים מלאים, קורות חיים ופירוט נסיון קודם לת.ד. 33411 ת"א עבור ז.ב.

לקבלן עבודות חשמל באשדוד
דרושים
חשמלאים
עם נסיון בהתקנות תעשייתיות ואחזקה
תנאים בהתאם לנתונים
לפנות ת.ד. 481 אשדוד

כפו
אופנת הקטיפה הסרוגה
תדמנית מנוסה
לעבודה כאחראית בחדר דיגום של מפעל קונפקציה מתקדם
לפנות טל': 35681

חב' "השמירה" בע"מ
דרושים
צעירים וצעירות
✱ בוגרי תיכון ✱ אחרי שירות צבאי ✱ דוברי אנגלית או צרפתית
לעבודה בטחונית מעניינת בנמל התעופה בן־גוריון — לוד
★
נא לפנות לחב' "השמירה" בע"מ, סניף נמל תעופה בן־גוריון — לוד, טל. 971331 או אישית לצורך הקבלה בסניף, אצל תראיון מועמדים ביום ה' 28.11.1974 שעה 10.00
השמירה שומרת על כל היקר לך

דרוש
נגר בנין מעולה
תנאים טובים
לפנות טלפון: 927869 בשעות העבודה
סודיות מובטחת

מנהל
חשבונות
עצמאי
...
טלפון 448258 בערב

ל"פשלון" יצרני אופנה בע"מ
דרוש/ה
עוזר/ת מנהל חשבונות
סוג ג' — ד'
— תנאים טובים למתאים —
לפנות רח' בן אביגדור 26, ת"א
טלפון: 36327

תדיראן
דרושות
נקבניות עברית מעולות
ונקבניות אנגלית מעולות
מועמדות מתאימות תפנינה לטל': 262346

מפעל תעשייתי גדול באזור אשקלון
מחפש:
1) הנדסאי—טכנאי מכונות (אחזקה)
2) מסגרים סוג א'
3) בוגרי בי"ס "אורט" — במגמה מסגרות מכנית.
4) חשמלאי תעשייתי סוג א'
5) בוגר בי"ס אורט מגמה חשמל.
התנאים טובים מובטחים לאיש המתאים
לפנות בכתב אל: מנהל טכני ת.ד. 3035 ת"א

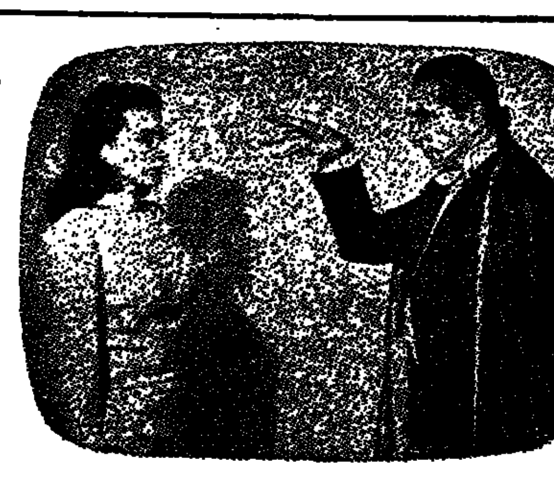

PART TIME JOB

אנו מציעים לך את ענף ביטוח החיים כעבודה נוספת בזמנך הפנוי רק מפני שאנו בטוחים שתוך זמן קצר תראה בענף זה את עיסוקך העיקרי. ביטוח חיים הוא בין הענפים המעניינים והמשגשגים ביותר ימשיך להתפתח גם בעתיד. נצל את ההזדמנות להשתלב בענף מבלי לוותר על מקום עבודתך הנוכחי ועד מהרה תיווכח כמה טוב להיות בוס לעצמך. לפרטים מלאים פנה ל"אתגר" סוכנות ביטוח חיים הגדולה בארץ — הסוכנות בה עובדים המצליחים! טלפון בת"א 614778 בחיפה 525224

למשרד מהנדסים בנין
דרושים שרטטים/ות
הנדסאי/ת מעולים
לקונסטרוקציות בנין
תנאים טובים לפנות
טל': 458914, ת"א.

מתרגם מנוסה
מעברית לאנגלית
ומאנגלית לעברית
ספרות יפה ומקצועית
לפנות: ת.ד. 11150/66/ב

דרושה
מפקחת לנקיון
בבית חולים בת"א
משעה 6 בבקר
לפנות דב אשד בע"מ רח' נחום 4, ת"א, טל' 441868, 455724 פנימי

למוסד הדרכה ארצי דרושה
מזכירה עצמאית
לסניף ירושלים
ליעוץ, קבלת קהל ופיקוח על משרד
שעות העבודה: 20.00 — 16.00
כישורים: תעודת בגרות מלאה לפחות, נסיון בעבודה עם קהל, ידיעת שפות והדפסה — יתרון.
לקביעת ראיון נא לפנות לטלפון: 234731—02.

אני
בעל מכבסה
מעוניין
בעבודות ייחוד,
בבגדים בגוף
טלפון 23518—055, משה

דרושים
רוכשי מודעות
בעלי נסיון
לפנות לקביעת ראיון
253397—8

דרושים
מנהח"ש ראשי
ומנהח"ש עוזר
למפעל בהולון
ת.ד. 2102 ת"א

דרוש
נגר התקנים
מעולה
תנאים טובים
לפנות טלפון: 927869 בשעות העבודה
סודיות מובטחת

הודעה

נמסרת בזה הודעה, כי "אגד", אגודה שיתופית להתחבורה בישראל בע"מ, מעוניינת למכור את כל הכבילות, המצברים וחלקי הרכב המשומשים וכל הפסולת או לשלוח אל שנקבעו ...

פרטים אפשר לקבל במחלקת חבילות רח' הנגב 8, חדר 323 תל־אביב, בשעות 10.00—11.00.

על המציע להפקיד כל 10% מהסכום המוצע במזומנים או בערבות בנקאית.

את ההצעות במעטפות הגמורות, יש למסור לידי מר קרמר משה לא יאוחר מיום 17.12.74 בין השעות 10—12 ברחוב הרכבת 48 תל־אביב.

אין האגודה מתחייבת לקבל את ההצעה הגבוהה או כל הצעה שהיא, ואין לראות בהודעה זו הצעה ניתנת לקבלה.

את המצברים אפשר לראות בימים 13—16.12.74 בשעה 8.00—11.00 ברחוב הרכבת 48, תל־אביב.

"אגד"
אגודה שיתופית להתחבורה בישראל בע"מ

לבית חולים בילינסון
דרושים
חשמלאים מוסמכים
לעבודת אחזקה
על המעוניינים אשר בידם רשיון בעל תוקף, לפנות ישירות למחלקת המנגנון בביה"ח בילינסון

לחברת היטיקו
דרוש
לסניפנו בחיפה
מנהל מכירות
בעל נסיון בענף הרהיטים
לפנות בכתב לת.ד. 7128 תל־אביב

מגדל־בני
חברה לביטוח בע"מ
דרושים נערים
לאחר 10 שנות לימוד לפחות
לעבודות תיקיה ושליחויות
תנאים טובים
יש לפנות למח' כח אדם,
רח' קרליבך 25 ת"א. טל' 283221

"סיגנלור" בע"מ
למפעל בתל־אביב דרושים מיד:
✱ **אלקטרונאים**
(גם ללא נסיון)
✱ **עובדי ייצור**
בעלי נסיון ומתחילים
לפנות בשעות: 8.00 עד 16.00
טלפון: 37038

לאגודת המים — כפר שמריהו
דרוש
מזכיר — מנהל חשבונות
מוסמך
לפנות בכתב לכתובת הנ"ל.

דרוש
שליח
צעיר
עם קטנוע או מיני, אחראי ומסור
לפנות עתון הארץ מחלקת מודעות רח' זלמן שוקן 21 ת"א לגב' מרים שטק

בבית המשפט המחוזי בחיפה
תיק ירושה 1768/74
בענין: עזבון המנוח פרל אבנון שנפטר בחיפה ביום 24.10.74
המבקשת: רוזה פרל ע"י יוהם באר כן עו"ד, שד' הנשיא 131 חיפה.
הזמנה
להוי ידוע כי הוגשה לבית המשפט בקשה למתן צו ירושה של המנוח הנ"ל.
הרינו מזמין בזה כל אדם לחתי־יצב בבית המשפט תוך 15 יום מיום פרסום הזמנה זו, וליתן טעם מדוע לא יתן בית המשפט צו ירושה למבקשת שבאם לא כן יעשה ביהמ"ש ליתן צו כאמור.
י. איפכן, שופט, רשם

בבית המשפט המחוזי בחיפה
תיק ירושה 1722/74
בענין ירושת המנוח ויזדקר יצחק ז"ל, שנפטר בחדרה ביום 17.10.74
המבקש ויזדקר בלומה.
הזמנה
...
י. איפכן, שופט, רשם

בבית המשפט המחוזי בחיפה
תיק קיום צוואה ומיכ"ע 1668/74
בענין צוואת המנוח: לאופולד אפל ז"ל שנפטר ביום 8.9.74
ובענין המבקש: אריה אפל.
הזמנה
...
יהודה איפכן, שופט — רשם

בבית משפט השלום
ברחוב ויצמן 1 פינת שאול המלך, תל־אביב
תיק אזרחי כבי' 6515/74
הזמנה לדין
...
י. שהורי, שופט ראשי

בבית המשפט המחוזי בחיפה
תיק ירושה 1652/74
בענין: עזבון המנוח אלכסנדר ... ז"ל שנפטר בחיפה ביום 2.10.1974
...
הזמנה
...
י. איפכן, שופט — רשם

הלוח הכפול הארץ ידיעות אחרונות

לצה"ל דרושים: -

מודדים • חשמלאים • מסגרים • שרברבים • מפעילי צמ"ה • טפסנים • פועלי בנין בלתי מקצועים • מכונאי גנרטורים

העבודה באזור המרכז

הפניות יעשו בטלפון 055—91681 קו פנימי 346, או בכתב לד.צ. 2568

דרושים

למוסכנו המשוכלל למשאיות דיזל בהרצליה

מנהל־עבודה

* בעל נסיון בתפקיד דומה * בעל ידע ונסיון ברכב דיזל * בעל תעודות הסמכה

תנאים טובים — סודיות מובטחת

לקביעת ראיון נא לפנות למנהל כח־אדם בטלפון 03—30866

סוכנות מכוניות לים התיכון בע"מ

FIAT

דרוש עובד

בעבודה קבלנית

לשרותי הפצת ספרים

לתפקיד עם אפשרויות קידום

בעל נסיון באפסנאות; ניהול חשבונות וארגון

לפנות בכתב יד לת.ד. 3383 — תל־אביב

לפריקשן מטריאליס בע"מ
דימונה
דרושים:
* מהנדס תכנון
* מהנדס מכונות / ייצור צעיר לפקוח וניהול
* הנדסאי כימי
* עובד מעבדה
רצוי השכלה תיכונית מקצועית

עבודה מעניינת ורבת אתגר!!!
— תנאים מיוחדים —
נא לפנות בכתב לת.ד. 56, תל־אביב
— סודיות מובטחת —

דרושים

* מנהלי חשבונות
לתפקידים בכירים
* מנהלי חשבונות
* לבורנטים
למעבדה אנליטית
עם רקע תעשייתי
* חשמלאי תעשיה
* מסגרים
לאחזקת מתקני ייצור
* מכונאי רכב דיזל

יועדפו מועמדים תושבי באר־שבע, דימונה, ירוחם וערד

•

תנאים טובים למועמדים המתאימים

•

נא לפנות למחלקת כח אדם ת.ד. 420 באר־שבע
או טל. למס' 4־91263־057

חברת פוספטים בנגב בע"מ

מכון התקנים הישראלי

דרוש

טכנאי או הנדסאי מכונות

(בוגר בי"ס מקצועי)

לעבודה אחראית ומעניינת בענף מערכות מכניות וחוזק חמרים. התפקיד קשור בנסיעות בכל חלקי הארץ — הכרחי רכב

לפנות: מכון התקנים, רח' האוניברסיטה 42, רמת־אביב, טלפון 413151 בשעות 07.30—14.30

לחברה טכנולוגית מבוססת

דרוש:

מהנדס בנין

לתאום תכנון מבני תעשיה בקנה מידה גדול

• הכישורים הדרושים:
* נסיון של 5 שנים לפחות
* נסיון בתאום עבודות מתכננים וקבלני בנין
* ידיעת השפה העברית על בוריה

הדרגה תקבע בהתאם לכישורים

המעונין לקבלת פרטים נוספים מתבקש לפנות בכתב בציון קורות חיים אל: ת.ד. 19098, תל־אביב.

מרכבים
מפעלי מתכת בע"מ
פתח־תקוה, קרית־אריה

דרוש

מנהל חשבונות

עצמאי

הכישורים הדרושים: * מנהל חשבונות מדופלם עם נסיון של 5 שנים או סטודנט שנה ד' בראיית חשבון * כושר ניהול הנהלת חשבונות במפעל גדול * כושר עריכת מאזנים.

על המעונינים לפנות טלפון 913044 או ישירות למפעל למנהל כח אדם

למוסד ציבורי גדול

דרוש

עובד אפסנאות בכיר

(עתיד לראש המחלקה)

[illegible]

1. נסיון של 5 שנים באפסנאות ועבודת מטה.
2. ידע ברישום ממוכן.
3. ידיעת השפה העברית על בוריה ושליטה בשפה האנגלית עד כדי ניהול התכתבות מסחרית עצמאית.

* מקום העבודה, תל־אביב.
* המועמד שיבחר יועסק עפ"י חוזה אישי מיוחד למשך שנה אחת עם אפשרות הארכה לתקופה נוספת.
* העבודה כרוכה בנסיעות ומעבר לשעות העבודה הרגילות.

מועמדים אשר עונים לדרישות המשרה יפנו בכתב בצירוף קורות חיים בשני עותקים לת.ד. 20121, תל־אביב, אגף כח אדם והדרכה.

מוסד כלכלי גדול

מחפש:

בתל-אביב:
★ עובדי מחסן
★ מוכר/ת רהיטים מנוסה

בבאר-שבע:
★ עוזר מנהל מחלקה לציוד משרדי

בירושלים:
★ עוזר מנהל מחלקה לציוד משרדי

מועמדים מתבקשים לכתוב לת.ד. 866, תל־אביב, עבור מס' 144 בציון פירוט תולדות חיים ונסיון מקצועי.

למוסד ממלכתי דרושים ליחידה טכנולוגית

1. מהנדס מכונות בכיר (רצוי בעל תואר שני + עשר שנים נסיון)
2. טכנאים מכניים, בוגרי בי"ס מקצועי, 5 שנים נסיון
3. טכנאי אלקטרוניקה, בוגרי בי"ס הנדסאים / מקצועי.
4. שרטטי אלקטרוניקה, בוגרי קורס מוכר
5. שרטטי מכניקה, בוגרי קורס מוכר
6. מהנדס אלקטרוניקה לתחום ה"ג
7. כתבים טכניים בעלי נסיון של שלוש שנים בכתיבה
8. כימאי, בוגר אוניברסיטה ונסיון של שנתיים
9. עובד מעגלים מודפסים, בעל הכשרה בסיסית
10. מחייטות מלחימות

תנאי העסקה לפי כשורי המועמד

לפנות בצרוף פרטים לת. ד. 33344/פ ת"א. סודיות התשובה מובטחת

דרושים

למוסכנו האיזורי בירושלים
דרך בית לחם 142, תלפיות

חשמלאי - רכב

רצוי בעל נסיון — תנאים טובים
לקביעת ראיון לפנות למנהל המוסך בטלפונים: 61046—02, 61083—02

סוכנות מכוניות לים התיכון בע"מ

FIAT

לחברת ייבוא דרושה

מזכירה - כתבנית

אנגלית, עברית עם שליטה מוחלטת בשתי השפות

שעות העבודה: 8.00—13.00

להתקשר טלפונית משעה 16.00 טל. 625020

נילית בע"מ

מפעל לייצור סיבים סינטטיים

למשרד בת"א

דרושה

כתבנית

עברית—אנגלית

נא לפנות טלפונית בין השעות 08.00—16.00 טל. 59441—03.

למפעל גדול ומבוסס בשטח המתכת
באיזור פתח־תקוה

דרושים

• 2 מסגרים מעולים
• 2 מסגרים עוזרים
• חשמלאי תעשיה בעל רשיון
• מזכיר/ה כתבנית מנוסה עברית-אנגלית

לפנות: טל. 5—913351 (לדני רום)

דרושים

אנשי אבטחה ואחראי משמרת

לעבודה באשדוד

לפנות לחברת „משמר"
1. שער ג' נמל אשדוד.
2. דרך ההגנה 7/2 שכ' שמשון אשקלון.
3. הפלמ"ח 83 באר־שבע.
4. בלפור 9 תל־אביב

EXCHANGE NATIONAL BANK OF CHICAGO

דרושה

מזכירה אנגלית - עברית

(עבודה זמנית עם אפשרות לקביעות)

נא לטלפן 56287 קו פנימי 33 ת"א.

למוסד ציבורי גדול

דרושים

מהנדסי בנין

* לנהול פרוייקטים בתחום התחזוקה האוירית (בנין, סלילה, כבישים והקמת מתקנים) בדרום הארץ.
* מהנדסים בעלי ניסיון של 5 שנים לפחות ושולטים בשפה העברית יפנו הצעותיהם בכתב לת.ד. 7061 ת"א 61070 מס' 143 (15) לא יאוחר מ־15.12.74.
* בהצעות יש לפרט: השכלה מקצועית, ניסיון בעבודה ורקע צבאי.

דרוש

עוזר להוצאה לאור

לעבודה קבועה במוסד מענין ודינמי.

כישורים: ידע רחב בתהליכי הכנה לדפוס, כושר ארגון ויכולת עבודה בצוות. משכורת ותנאים מקובלים.

הצעות יש להפנות ל„מו"ל" ת.ד. 10009, תל־אביב

למוסד בטחוני דרושים

* חשמלאי מוסמך
* טכנאי מזוג אויר

• המעונינים בעלי ניסיון בעבודה יפנו בפרטים אישיים מלאים לת.ד. 33411 תל־אביב עבור א.ב.

למפעל העומד לקום באזור הדרום דרוש

חשב

בעל נסיון בנהול מערכת כספים של מפעל בהקמה

המועמד ישתתף בצוות הנהולי של המפעל, ומתפקידיו הקמה והנהול של כל המערכת הפיננסית.

יועדפו מועמדים צעירים
בעלי תואר אקדמאי בכלכלה או נהול כספים. דוברי אנגלית.
המעונינים לעבור לגור בבאר־שבע או בסביבתה.
מובטחים תנאים הולמים.

נא לפנות בכתב יד בפרוט קורות חיים ונסיון קודם לת.ד. 1736 ת"א, עבור כס' 176.

סודיות מובטחת

ביה"ס להנדסאים

המכון
מכון טכנולוגי לישראל
משרד העבודה — משרד החינוך והתרבות
המכון הממשלתי להכשרה טכנולוגית

דרושים למשרה חלקית או מלאה

מרצים

במגמה להנדסאי מחשבים

* הכישורים הדרושים — השכלה אקדמית במדעי המחשב והתמחות בעבוד נתונים, תוכנה ו/או ציוד מחשבים.

המעונינים יפנו בכתב בצירוף קורות חיים להנהלת בית הספר, ת.ד. 4459 חיפה.

משרד העבודה
אגף להכשרה ולהשתלמות מקצועית

מחוז תל-אביב והמרכז

דרושים מדריכים

למרכזים להכשרה מקצועית למבוגרים ומתבגרים

במשרה מלאה במקצועות:

• מכונאות רכב • חשמלאות רכב
• אלקטרוניקה • חשמל תעשיה

המועמדים צריכים להיות בוגרי בתי ספר מקצועיים עם נסיון של 5 שנים בעבודה מעשית או בעלי מקצוע מעולים עם ידע עיוני מקצועי.

על המועמדים לפנות לאגף להכשרה ולהשתלמות מקצועית רחוב יונה הנביא 13 תל־אביב או למרכז להכשרה מקצועית רחוב קראוזה 3 חולון, טלפון 842207.

לבנק מסחרי בתל־אביב

דרוש

פקיד בכיר

למחלקת ניירות ערך

עם נסיון כיועץ לניירות ערך

השכלה אקדמאית רצויה. שליטה מלאה בשפות עברית ואנגלית

בהצעות נא לפנות בכתב לת.ד. 40020 ת"א ולציין עבור פקיד בכיר בצירוף קורות חיים ושמות ממליצים

סודיות מובטחת

לכפר הנוער יוהנה ז'בוטינסקי
דרושה

אם בית קבוצתית

(מטפלת)

נסיון קודם רצוי השכלה תיכונית מגורים במקום חובה (רק לרווקה)

לפנות ת.ד. 12 באר־יעקב מיקוד 70300 טל. 965058, 965688 בשעות 8—15.

לכפר הנוער ניצנים

דרושים

1) מדריכים חינוכיים
להבורות נוער וילדים

2) מטפלות ואמהות בית

המעונינים יפנו בדבר פרטים להנהלת כפר הנוער ניצנים, דאר נע אבטח טל. 2180—051

הנדסת התפלה לישראל (תהליך זרחין) בע"מ
ת.ד. 18041, תל־אביב

דרושים

1. **מסגר־רתך**
עם נסיון של 3 שנים.

2. **עובד בלתי מקצועי**
לעבודה בבית מלאכה לאחר שירות צבאי.

• לפנות בכתב או לטל. 417171, למחלקת כח־אדם.

משרד העבודה / משרד החנוך
המכון הממשלתי להכשרה טכנולוגית
אוניברסיטת בן־גוריון בנגב

המכללה הטכנולוגית

באר־שבע

לרגל הרחבת המוסד
דרושים לשנה"ל תשל"ה

מרצים

במשרה מלאה:

1) מהנדס מכונות
2) מטלורג

לתפקיד: הוראה, הדרכה והנחיית פרוייקטים

• הכישורים הדרושים:
1) בעלי תואר B.Sc (רצוי M.Sc)
2) נסיון בתעשייה
3) נסיון בהוראה
4) ידיעת השפה העברית על בורייה

כל המשרות הינן משרות מלאות בלבד ועל המועמדים שיתקבלו לגור בבאר־שבע.
למועמדים מחוץ לבאר־שבע תנתן עזרה בדיור.
על המועמדים להמציא תעודות המעידות על השכלתם ונסיונם בהוראה בצרוף קורות חיים בכתב יד להנהלת המכללה הטכנולוגית ת.ד. 45 ב"ש.

ת.ד. 45, רח' בזל 71, טלפון 79132, באר־שבע

דרושים גברים

(עד גיל 32)

לעבודה מעניינת בחו"ל לתקופת שרות 3 שנים

השכלה: 12 שנות לימוד

שליטה מושלמת בשפה אירופאית.

מועמדים אשר שירתו בצה"ל כקצינים ביחידה קרבית או טכנית יפנו לת. ד. 4210 ת"א (א) „עבור חו"ל" בצירוף קורות חיים ותמונה. רק מועמדים אשר עונים לדרישות הנ"ל ייענו.

למפעל פיתוח באלקטרוניקה

דרוש/ה שרטט/ת

נסיון קודם הכרחי. העבודה בת"א

* בתשובה נא לפנות לת.ד. 17021 תל־אביב מיקוד 61170 (עבור ב.א.) בצירוף קורות חיים.

— סודיות מובטחת —

מכתשים באר-שבע
המפעלים הכימיים בע"מ

דרושים למחלקת אחזקה

* **טכנאי מכונות**
התפקיד: אחראי על אחזקה במיתקני ייצור, כולל אחזקה מונעת.

* **חשמלאים**
רצויים בוגרי בתי ספר מקצועיים במגמת השמל ו/או בעלי נסיון בעבודה במיתקני ייצור.

* **חשמלאי מערכות**
בוגרי חיל אויר במקצוע הח.מ.מ. ו/או בעלי נסיון במערכות משולבות של חשמל מיכשור פניאומטיקה.

* **צנרים**
התפקיד: הקמת מערכות צנרת במיתקני תעשיה ואחזקתם.

* **מסגרים**
מסגרי מכונות עם נסיון במערכות הנעה.

* **מכשירנים**
בעלי ידע בסיסי במערכות מיכשור לתעשיה ו/או ידע באלקטרוניקה ובמיכשור.

תנאי העבודה מקולים למועמדים המתאימים

— סודיות מובטחת —

מועמדים יפנו בכתב בציון נסיון קודם ופרוט קורות חיים למחלקת כח אדם, ת.ד. 60 באר־שבע 84100

هكذا من الأصل

صكنا من الاحمل

מכתבים למערכת הארץ

צער וגבורה בבית־שאן

למרבה הצער, בעקבות המעשה הנפשע של המחבלים בבית־שאן התרכזה תשומת הלב של כלי התקשורת ההמוניים בארץ בעיקר ברתחי הכל לא כמבה האכזרי שעשו המחבלים באנשים חפים מפשע, אלא בהתעללותם של אי־אלה המוכי מוח בגופות המחבלים.

כמי שמכיר את תושבי בית־שאן מזה שנים רבות, כמי שנכח במקום בשעת המבצע המתועב הזה, וכמי שיצבע את תגובת הציבור לאחר מכן, אני מרגיש, כי תושבי בית שאן — כולל הנפגעים ומשפחות החללים — מביעים סלידה ושאט נפש מן המעשה ומגנים אותו בצורה החריפה ביותר.

קומץ קטן של בריונים השתלט על דירת הנרצחים, השליך את הגופות מהקומה העליונה של הבנין ושרף אותן באש, נוכח מבטיהם השלווים של אנשי הביטחון, שסבבו את הבנין. עשרות שוטרים ראו את המחזה המחריד ולא נקפו אצבע. האמנם אין זה מתפקיד המשטרה ושאר כוחות הביטחון, לעצור את ההתפרצות הברוטאלית ולשים קץ להשתוללות המבישה הזאת.

התגובות מצטמצמות זו הציגה בהכללה את תושבי בית־שאן בצורה שלילית, שעה שהיו בתקרית גילויי גבורה מרשימים של תושבי בית־שאן; עשרות אנשים גילו יוזמה ותושיה כאשר השתמשו בסולמים, בחוטים ובכבלים כדי להוריד הינוקות מהקומות העליונות של הבניין. צעיר בית־שאני התחנן בפני האלוף רפאל איתן, שיתן לו זכות להגן על המקום בצורה פעילה ולאפשר לו להשתתף בפריצה לדירה שבה התבצרו המחבלים, וכמבוקשו ניתן לו. זאת ועוד, אלימי זאן פייר הייר, אב לשלושה ילדים, רץ כדי להציל אשה שקפצה מאחת הקומות והנרג מכבוי ה־מרפסות.

האין זו גבורה למופת והתנדבות אמיתית?

בית־שאן — שחר ינאי

מדוע קמו חברי הכנסת

„הכנסת קמה על רגליה בדומיה, לאות אבל על הרוגי בית־שאן. עם כל ההבנה לצער ולכאב, זוהי תגר בה מהגזמת של נבחרי־עם, אשר הכוחה האלים הוא הושב קבע ב־ארצו", באמר במאמר ראשי ב„הארץ" (21.11), שאף הוכתר בשם „חוש כידה מפורעי".

אני סבור שהכנסת קמה על רג־ליה, כדי לנקות את מצפונה כלפי תושבי בית־שאן. הרי כמה מהסי־בות, שבגללן לא יוכל מצפונם של נבחרי־העם להיות נקי:

✶ בבית־שאן אין די מקלטים, ואפילו מקלטים פרימיטיביים, בעוד שבכל קיבוצי האזור נבנו, על חש־בון המדינה, מקלטים משוכללים ב־יותר.

✶ בבית־שאן אין תעשיה מו־דרנית, את זו הקימו בקיבוצי ה־סביבה, ואנשי העיר עובדים בקי־בוצים בשכר ירוד.

✶ בבית־שאן אין, כמעט, מ־קבלי תעודות בגרות, והמעטים הזו־כים להם אינם בני עדות המזרח. המורים בבית־שאן כוללים חיילות, מרוח־לשנה וכיוצא באלה.

✶ בית־שאן אינה נוגנת אף ב־כיה ייספקת בבני הדירות כמבלים, אין לאוכלוסיה הוראות כה לעשות בשעת חדירת מחבלים, ואפילו אמ־צעים פשוטים חולים חסרים (ואין זה המקום לפרטם).

הכנסת קמה על רגליה לזכר ה־מתים — במקום לעשות מעשים ל־מען החיים.

ברוך גאור

רעננה

עוד על הפסל

ב„הארץ" מה־13.11 הופיעה תמו־נה של פסל מאת האמן מנשה קדישמן, הוולך השלם ליד בית „הבי־מה" בת"א. על המכתב שהצטמד לתמונה, מאת הקורא ת. גליגמן, בו הוא מבקש לדעת מי הם האחראים לפסל והאין בא מימונו, כבר ענה מר כותנוחה קליר, מנהל קרן ה"א לספרות ולאמנות, הגוף המצבאי ש־זה, מימן ומעניק את הפסל (וכן שלושת האחרים הקלולים בעבבת מיוחד זה) לעיר.

ברצוני להעיר על הכותרת שהופי־עה מעל לתמונה ועל שורת ההסבר שהופיעה מתחתיה. הכותרת „ה־גלגלים שנצצו ברחבת היכל התר־בות" הינה בעלת אופי לגלוגי מוב־הק. ההסבר לתמונה: „הפסל בכבר היכל התרבות: כיעור ולא אמנות" (ההבאות שלי) הינה חריגה כה קי־צונית עד כי קשה להאמין שלא היתה זו אלא טעות־דפוס שבשמכותיה נש־כחו המרכאות סביב למלים „כיעור ולא אמנות" או שהנוסח „כיעור או אמנות ?" שבודאי היה להופיע השתבש ללא משים לב.

כשישלם הפסל יוכנו מבקרי אמ־נות לתנות בו ולהסיק את מסקנו־תיהם השקולות והמנומקות, כנהוג.

ראובן ברמן

מרכז אמנותי של כבבע 4 הפסלים

★

קראתי בשבוע השבועות האחרו־נים, הביקורת שקמה סביב מתנ ה„אמנותי" בכיכר הבימה.

לא הייתי מצטרף גם אני, למש־מיעי הבקורת — אם כי אני מודה איתה לחלוטין, אלמלא הוצרה ב־תגובתו של מנהל הקרן לספרות ו־אמנות, בה, הוא ביטל את זכות הביקורת וההתרשמות של תושבי העיר, וקבע, שרק „בעלי מקצוע" מוסמכים לחוות דעה על אמנות.

הערה זו, מזכירה את סיפור ה־ילדים על בגדי המלך החדשים, שרק אנשים חכמים מסוגלים לראות אר תם.

לדעתי, ערכו של יצירת אמנות, נקבע על־ידי ההתרשמות ההמונית של התושבים, ולא על־ידי קומץ של „בעלי מקצוע" — שלדעת מנהל הקרן, הם, ורק הם, מסוגלים לראות אותם.

שלמה עיני

תל־אביב

★

דעתי על פסלו של קדישמן: גועל נפש וחרפה לאבות העיר (אם ישנם כאלה) המרכים כיעור של הפיכה הינה היחידה כמעט בעירנו.

הרי קב

תל־אביב

הקרן המיוחדת לזכותו של שלום לוין

לידיעה ב„הארץ" ב־24.11 הנני להעיר:

מרכז המורים לא הקים שום קרן בספית מיוחדת לזכותו של שלום לוין או לזכותם של חברים אחרים על־מנת להת להם פנסיה מוגדלת או הטבות כלשהן — ובמילא קרן כזו אינה קיימת.

עם בחירתו של החי שלום לוין למזכירה הכללי של ההסתדרות הכר־ל"ל פרש מהמורתה הפכיד את זכוי־יות הפנסיה שלו. מרכז המורים, שהיה מעוניין בשירותו, הבטיח לו זכויות פנסיה כדוגמת שאר עובדי ההנהלה.

לחי שלום לוין הובטחה פנסיה כמו למורים, שבשום מקרה לא תע־לה על 70% משכרו האחרון ועל פי התנאים של פנסיה תקציבית ה־מקובלים לגבי המורים, והיינו — אין מנכים ממשכורתו לקרן כלשהי ואין מפרישים סכומים כלשהם ל־זכותו. לכשיפרוש לגימלה יקבל את גימלתו מקופת מרכז המורים.

יתר־על־כן: החי שלום לוין, ב־היותו חבר כנסת, לא יזכה במלוא הפנסיה, שתגיע לו ממרכז המורים באשר חלק ניכר מגימלתו יכוסה ע"י הכנסת בהתאם לשנות כהונתו בכנסת.

בהזדמנות זאת מן הראוי לציין, שמאז נבחר לכנסת, בסוף 1969, ממשיך החי שלום לוין לכהן כמז־כיר כללי של הסתדרות המורים ו־מקדיש זמן רב ביום ובלילה לעבו־דת הסתדרות המורים אולם אין הוא מקבל ממרכז המורים משכורת מל־שהיא ובמילא לא פנסיה.

נפתלי אלוני

יו"ר הסתדרות המורים

תל־אביב

אמנון בחוילי מעיר: ב„הארץ" 14.3.63 במכתב שנשלח למר שלום לוין על־ידי „הועדה לזכויות ה־בכירים" בהסתדרות המורים, וש־במספרו הסידורי 520/8601/זכויות, „המרכז יפריש לזכותו של מר לוין לקרן המיוחדת ליום 31.12.62, בעד 24 שנות פנסיה (עד לאותה שנה צבר לוין רק 11 שנים בהסתדרות המורים — א.ב.).

באותו מכתב הובא לידיעתו של מר לוין כי אם יעבור את גיל 55 ויפרוש מתפקידו, יקבל פנסיה מל־אה. אילו היה פורש מר לוין לאחר שכיהן שלוש קדנציות ועבר את גיל ה־50 היה מקבל פנסיה של 60% ממשכורתו האחרונה (ראוי לציין כי כל אדם המבוטח בקרן פנסיה, זכאי לפנסיה בשיעור של 60% רק ב־תנאי שיש לו ותק של 30 שנה בקרן).

בהסכם מיום 24.9.64 שנעשה עם מר לוין, נאמר בפיסקה ז': „לעולם הגיע לשבר (מר לוין) קיצבה מל־אה של 70% ממשכורתו, לאחר שי־תמלאנה לו 60 שנה". על הסכם זה חתומים כל חברי הנהלת מרכז הסתדרות המורים. גם הסכם זה הוא חריג לעומת התנאים שנותנת קרן פנסיה למבוטחיה.

בהסכם מיום 10.2.66 שנחתם בין גבי עדה גילן, אז מנהלת מחלקת הארגון בהסתדרות המורים וכיום חברת הועדה המרכזית של ההסתד־רות ומנהלת מחלקת השכונות שם, בסעיף 9, סעיף כנסת, מכובר של מר לוין הנשא את ההוראה 26.3.63. במכתב שמספרו הסידורי 520/9154 המופנה לגבי גילן נאמר בין השאר: „ביחס לשלום לוין ועדה סטולמן (גבי גילן), אם יצהירו על ויתור של קופה הפנסיה, יוכבד ל־רשותם עם פרישתם, הסכום שנצט־בר לזכותם בקרן המיוחדת של ה־מרכז. המרכז יפקיד את הסכומים בצבירות לכדד יוקר המחיה". על פי הסכם זו תבעה גבי גילן כ־333 אלף ל"י. ואילו לזכותו של מר לוין, שממשיך בעבודתו בהסתדרות המו־רים, נצברו סכומים גדולים הרבה יותר, כה גם שלזכותו יותר שנות ותק.

בנוסף למשכורתו כחבר כנסת, ו שאר התנאים המגיעים לו עקב זאת, לרשותו של מר לוין כמזכיר הס־תדרות המורים עומדים מכונית (וולוו) ונהג, וכן הוא רשאי להעסיק חשבונות הוצאות. באחרונה החליטה הנהלת מרכז הסתדרות המורים גם לבטח את מר לוין בביטוח מנ־הלים.

נהג ללא ליקוי בריאותי

במדור רכב ותחבורה („הארץ" 22.10) פורסמה ידיעה בשם „תו־לי הנהג" ובה נאמר, בין השאר, כי לאחר תאונת דרכים קטלנית של אוטובוס „דן", שהמהגה לאחד מוס־דות, „התברר כי לנהג עצמו היה ליקוי בריאותי".

אבי הייתי מעוניין על הנהג ש־לכבוד הנהג לנהגו מוסרת, ואני מבקש להעמיד דברים על דיוקם.

לאחר התאונה עבר הנהג בדיקות רפואיות קפדניות ולא נמצא אצלו כל ליקוי בריאותי שהוא. הנהג זה אחמד שירת שירות מילואים כחייל קרבי, ואחר כך כקצין, גם לפני התאונה, גם במשך המטפה וגם ל־אחריה, והוא לא נפסל לא לנהיגת אוטובוס ולא לכהונת צבאי על־ידי כל גורם שהוא.

י. פוניק

תל־אביב

תיקון

המכתב „הוצפתו של רכטר" („ה־ארץ" מאתמול) נכתב ע"י יעקב בן־אמיר, ולא בן־כאור, כפי שפורסם בטעות.

הפסטיבל בקארלובי־וארי

מאחורי המסך

מאת יוסף שריק

שנה שקבוצת פורצים ליבראליים בבריתם פירסמה דו"ח עב־כרס על „נפילתה של הספרות הרוסית", בשל אכיפת „הריאליזם הסוציאליסטי" על הסופרים — הגיע לארץ, סוף סוף, העלון של פסטיבל הסרטים בקארלו־בי־וארי (העלון עשה דרכו חמישה חדשים, אבל איחור כזה אינו מפ־תיע ואף אינו מצער — שכן, כמעט שאין שום חדש להודיע על הנעשה בבית העלמין של תעשיית ה־סרטים הצ'כית).

העלון לא סיפר על התגוננותה של תעשיית הסרטים הצ'כית (כפי ש־סיפרו ה„פורצים" הסוביטיים על כפרותם), אלא העיד על גוויעתה המוחלטת של תעשייה זו. עוד לפני שנים אחדות יוצג הפסטיבל בקאר־לובי־וארי — שנערך המיד שנה אחרי פסטיבל מוסקווה — את „פלא סרטים הצ'כי". זה היה הפלא של אנשים צעירים, סופרים ובמאים, כ־מילוש פורמן, איבן פאסאר, ווייטק יאסני, דידי מאנצל ויאן קאדאר — אשר סרטיהם שיקפו את הכמוך ה־ליבטרוקפיטי, הכבון ולעתים „חיי כני" נגד הרודנות החברתית ואת המאבק לכבון „יחסים אצילים" בין האזרח (אחת הסיסמות של הפס־טיבל האחרון בקארלובי־וארי).

כל האנשים שהוזכרו לעיל עוס־קים עתה במקצועם בגולה — באר־ה"ב, בקאנאדה, באוסטרליה, בגר־מניה — או עובדים כ„פועלים שחור־רים", במפעלי הרדשת בארצם.

שום דבר לא נותר כ„זוהר אמנות הבדים" — שהיה אחת המסורות המאבקות של המאנקים הסוביטיים, שפלטו לצ'כיה ב־1968. רק הסיס־מה נותרה בקארלובי־וארי (דרך אגב, גם סיסמה זו „הוחרמה" על־ידי הרוסים והיא משמשת גם את פסטיבל מוסקווה).

עד „האביב של פראג" כמעט כל סרט בין הגוש הסוביטי ובין הארצות המתפתחות בדרום אמריקה ובאפ־ריקה, היה חייב לזכות בפרס כל־שהו. כן ברור היה, שהפרס הראשון צריך להינתן לסרט סוביטי יהיה טוב, רע או גרוע ביותר! „האביב של פראג" שם קץ לנוהג אווילי זה. הסוביטיים — שאינם „אוהבים" ל־הפסיד — לא סלחו לעולם לצ'כיה.

הפסטיבל האחרון בקארלובי־וארי נסוג אפוא לשנת 1968. שני הרוס־רים של סרטים זכו בפרסים שתים ואילו הפרס הראשון — כנהוג ב־או — ניתן לסרט הסוביטי „אהבה רוכבנית" (מעניין להזכר, כי במאי סרט זה, אנדריי מיכאלקוב־קונצ'אר־לובסקי, אמר לי לפני שנים אחדות כי הוא מעריץ את „הצעירים מ־פראג" וכי הוא ורעיו הרוסים „יכו־לים ללמוד מהם הרבה, על אומץ לבב, דמיונם הפורה, עמדתם הרד־אליסטית, הבלתי־דוגמתית כלפי חיי היום־יום..."). האם לא חש הבמאי הרוסי בחסרונם של הצעירים הצ'־כיים ובדרכיהם ? או כבא רצוהכת־רונות הוא עובדה קיימת בחיי התר־בות ברוסיה והויה ש'לכשרות נר־הבת רק לבינוניות באולפני הסרטים, בספריות, בגלריות לאמנות, בתה־נים וכו'...

חבר השופטים בפסטיבל דיבר על כמון „עבודת בבורה" לסרטים ה־מכויפים לסלות, לאזורה של הגבו־רות, להרותם כל העבים. לפיכך העניק פרס לסרט הצדי הנקרא „ה־הקפנה הציגיה", כהופק ע"י אשי־ק — סרט ש„האם לחלוטין" את סיסמת הפסטיבל למען „יחסים אצי־ליים" בין האומות...

הארץ ממליץ

● קולנוע

תל־אביב

אוכפים להכים (אורדן), אמריקן גראפיטי (גת), גולד (הוד), הולך רגל (גורדון), קובלנקה (סינימה 1), שני גברים בעיר (צפון), משוקי בילוש (פאר).

ירושלים

גולד (ארנון), אמריקן גראפיטי (עדן), אונסי (רון).

חיפה

ידה של נייר (אורלי), אונטי (חן), הכל למען פיס (מוריה), הולך רגל (עצמון), פרנק סרפיקו (ספיר).

רמת־גן

שני גברים בעיר (אורדע), ידה של נייר (ארמון), העוקץ (אואזיס).

הרצליה

העוקץ (דוד).

● טלוויזיה

שיח נשים (שעה 20.00) על מצב הרוח בציבור ועל אופטימיות יהו־דית, במסגרה „מודשה".

● מוסיקה

דיוקנו של מלחין, קרל פיליפ עמנואל באך ויוהאן כריסטיאן באך הם הבלוחינים הפעם. כבנה: מנדי רוזן. פולק: בוריס ברמן — צ'מבלו (הערב, ירושלים, תיאטרון ירוש־לים).

פינת אוכל מעוררת תיאבון

מסתבר שיש לך טעם טוב. גם מומחי המכון לעיצוב המוצר בחרו לציין מערכת זו לשבח, מבין מאות מערכות דומות, שהוצגו במסגרת יריד "אדם ומעונו".
פינת האוכל, הנקראת "סיני", אינה בולטת רק משום קוויה הנקיים והתכליתיים – היא גם מצטיינת בפונקציונאליות שלה. שולחן האוכל העשוי עץ, הוא גדול ורחב ידיים ועשוי להכיל סביבו 12 (!) סועדים, היושבים בנוחות מכסימלית. כשהוא פתוח – מימדיו: 2.70 מ' X 0.85 מ'. כשהוא סגור – 1.70 מ' X 0.85 מ'.
וכשבתוספת לכל אלה, צפויה לך ב"קיסרי" הפתעה נעימה מאוד (בהתחשב במה שקורה אצלנו בימים אלה במישור הכלכלי) – מה הפלא שקשה לעמוד בפני פינת אוכל זו?

קיסרי שיווק משותף: אליאנס קיסריה, סולל בונה, שרותי ושות'
רח' אבן גבירול 14, ת"א, טל: 8-264247

נ. ב. כמו תמיד, אנו חושבים על נוחותך
וזה בא לביטוי בשתי דרכים:
(1) אתה יכול "לקפוץ" לביקור
באולמי התצוגה שלנו גם בהפסקת הצהריים שלך.
החנות פתוחה ברציפות מ־9.00 עד 7.00 בערב.
(2) אספקת הרהיטים לביתך – במהירות.

הלוח הכפול · הארץ · ידיעות אחרונות

משרד העבודה
אגף להכשרה ולהשתלמות מקצועית

נפתחת ההרשמה
לקורס לציוד מכני הנדסי

במרכז להכשרה מקצועית אשקלון
בשיתוף עם חיל חימוש
משך הקורס שנה אחת

מתקבלים נערים מגיל 16 ומעלה בעלי השכלה של 10—9 שנות לימוד.
בתקופת הקורס ניתנים מענקי קיום ועזרה בהוצאות נסיעה.
מסיימי הקורס יועסקו במקצוע בשרות הצבאי.
למסיימים ניתנת תעודה מאושרת ע"י חיל חימוש ומשרד העבודה.

● פרטים והרשמה:
במרכז להכשרה מקצועית אשקלון ע"י תנובה, טל. 2618—051.
בשרות התעסוקה לנוער, באשקלון אשדוד וקרית מלאכי.

גבעון אלקטרוניקה בע"מ
רכיבים • מערכות • ציוד מדידה
רחוב החשמונאים 105, ת-א טל: 122-266

בנק משכנתאות לדיור של אוניקו בע"מ
הודעה

בהתאם לסעיף 23 לחוק ניירות ערך תשכ"ח — 1968

ניתנת בזאת הודעה כי פורסם תשקיף בדבר הנפקת של סדרה 6% אגרות חוב 1992—1981 רשומות על שם צמודות למדד המחירים לצרכן בסכום נקוב של 20,000,000 ל"י המונפקות בשש קבוצות המבוססות על מדד המחירים לצרכן המשתנה בהתאם למועדי הגשת הבקשה לרכישת אגרות החוב.

סדרה שלישית

בקשות לאגרות חוב יש להגיש ביחד עם התמורה המלאה לבנק משכנתאות לדיור של אוניקו בע"מ באמצעות בנקים וסוכנים לניירות ערך החברים בבורסה לניירות ערך בתל־אביב.

רשימת ההזמנות לאגרות החוב תפתח ביום 16 דצמבר 1974 ותסגר ביום 15 יוני 1975 בשעה 12.30.

עותק מהתשקיף ומההיתר לפרסומו הוגשו לרשם החברות. עותקים מהתשקיף ניתן להשיג בבנקים ואצל סוכני ניירות ערך, החברים בבורסה לניירות ערך בתל־אביב.

אין לראות בהודעה זו הצעה לרכוש את ניירות הערך מהמנפקת.

י"ב כסלו תשל"ה, 26 בנובמבר 1974

בבית המשפט המחוזי בתל־אביב־יפו

תיק עזבונות 5328/74

בענין: עזבון המנוחה אילקה־אילונה פרנק ז"ל בעלת ת.ז. מס' 0384657.

המבקש: יואל פאק [illegible] 286452 [illegible] 43.

הזמנה

[illegible] 15 [illegible]

רשם בית המשפט המחוזי

החברה לשיקום ופיתוח הרובע היהודי בעיר העתיקה ירושלים בע"מ

מתכוונת להוציא עבודות שיקום ובניה חדשה בהיקף נרחב

קבלנים המעוניינים להשתתף בשיקומו של הרובע היהודי מתבקשים להתקשר למהנדס החברה מר א. אבלהיר בטלפונים במספר 284721—02, 287212—02

על הקבלנים להיות מאושרים ע"י הועדה למסירת עבודות ממשלתיות מדקיפים שלא פחות מ־3,000,000.— ל"י.

לחברה קבלנית
דרוש
מנהל עבודה מעולה
לניהול פרוייקט ציבורי
בהיקף של —1,500,000 ל"י.
טל. 281904

ל־בקר יועצים למערכות ניהול ומוצבי ביניק
דרוש
מנהל/ת חשבונות
מנוסה — עצמאי
להגי מגורים
נא לפנות טל. 453231, תל־אביב

החברה הממשלתית למדליות ולמטבעות
דרושות
כתבניות / פקידות
עם נסיון של 3 שנות עבודה לפחות. ידיעת אנגלית הכרחית.
פקידות / כתבניות
עם ידיעה בעברית וצרפתית.
על המועמדות לפנות אישית למשרדנו רח' קרן היסוד 11, ירושלים, בין השעות: 10.00—8.00.

למשרד רואי חשבון
בתל-אביב
דרושות
1) כתבנית מנוסה
(רצוי גם באנגלית)
2) מזכירה — כתבנית
5 ימי עבודה בשבוע (יום ו' חפשי)
נא לפנות בכתב עם ציון פרטים מלאים לת.ד. 367 תל־אביב

צבעי טמבור אסקר בע"מ
למפעלנו בעכו
דרושה פקידה
למשרד הטכני
הכישורים הדרושים: השכלה תיכונית הדפסה בעברית, ידיעת השפה האנגלית
נא לפנות למנהל כח אדם במפעלנו ת.ד. 238 עכו, טלפון 910133 (04)

מניקוריסטית
דרושה מיד
למבצע מיוחד לחודש אחד
לפנות מיד טלפונית
03-282143

דרושה אשה לניהול משק בית
אשה מבוגרת ואחראית
בגיל 20 עד 35
לעבודה במשרה מלאה.
תנאים טובים למועמדת המתאימה.
נא לפנות טלפונית לטלפון: 744614 בבקרים. רק בשעות אחר הצהריים.

למושב באיזור אשקלון
דרושה מזכירה-כתבנית
בעלת נסיון בעבודה,
תנאים טובים במקום
— [illegible] —
לפנות 3833—051, 2361—051.

מחפשים
עוזר/ת למנהל חשבונות ראשי במלון
רצויה ידיעה בסיסית בהנהלת חשבונות
אתנאים טובים למועמד מתאים
נא לפנות לת.ד. 3540, ירושלים

ארקיע קוי תעופה בישראל בע"מ
דרושה
עובדת בטחון
לאזור המרכז
הכשרות הדרושות:
השכלה תיכונית מלאה. ידיעה טובה בשפות עברית ואנגלית. בדרגת קצינה לאחר שירות צבאי. על המעוניינות לפנות אישית למחלקת כח אדם רח' ההסתדרות 86 ת"א ביום א' 1.12.74 בין השעות 8.30 עד 10.00.

טלרד
התעשיה הטלקומוניקציה ואלקטרוניקה בע"מ
למפעלינו ביבנה
דרושים:
1. **מסגר למכניקה עדינה**
עם נסיון בחרטות. רצוי גם נסיון בחריצה.
2. **פחחי תעשיה**
המעוניינים יפנו בכתב ל־„טלרד" אזור התעשיה יבנה.
חברת בנות: ציוד-חוזן
קרן אלקטרוניקה - אשקלון